



ARPAM

AGENZIA REGIONALE
PER LA PROTEZIONE
AMBIENTALE DELLE MARCHE



**bilancio
esercizio
anno 2015**

STATO PATRIMONIALE

	PARZIALI	BILANCIO D'ESERCIZIO 2015	PARZIALI	BILANCIO D'ESERCIZIO 2014
A) CREDITI PER INCREMENTO PATRIMONIO NETTO DELIBERATI				
Da Regione		69.306		0
Da Altri		8.000		0
TOTALE CREDITI PER INCREMENTO PATRIMONIO NETTO DELIBERATI (A)		77.306		0
B) IMMOBILIZZAZIONI				
I IMMOBILIZZAZIONI IMMATERIALI				
1 Diritti di brevetto e di utilizzazione opere di ingegno				
2 Costi per acquisto licenze software		124.065		105.493
TOTALE IMMOBILIZZAZIONI IMMATERIALI		124.065		105.493
II IMMOBILIZZAZIONI MATERIALI				
1 Terreni				
2 Fabbricati	9.347.596	6.535.904	9.044.653	6.509.651
<i>meno: Fondo Amm.to Fabbricati strumentali</i>	-2.811.692		-2.535.002	
3 Impianti e Macchinari				
<i>meno: fondo amm.to</i>				
4 Hardware	871.537	135.410	834.493	176.644
<i>meno: fondo amm.to</i>	-736.127		-657.850	
5 Attrezzature scientifiche	6.790.301	2.195.510	6.437.621	2.319.263
<i>meno: fondo amm.to</i>	-4.594.791		-4.118.358	
6 Mobili, Arredi e Attrezzature Tec. Econ	873.590	277.555	810.550	276.206
<i>meno: fondo amm.to</i>	-596.035		-534.344	
7 Automezzi	606.485	68.738	580.533	56.165
<i>meno: fondo amm.to</i>	-537.747		-524.368	
8 Immobilizzazioni in corso e acconti	141.625	141.625		0
9 Mezzi Nautici	210.005	122.580	125.007	51.673
<i>meno: fondo amm.to</i>	-87.425		-73.334	
TOTALE IMMOBILIZZAZIONI MATERIALI		9.477.322		9.389.602
III IMMOBILIZZAZIONI FINANZIARIE				
Partecipazioni		0		0
Crediti		0		0
Altri Titoli		0		0
TOTALE IMMOBILIZZAZIONI FINANZIARIE				
		9.601.387		9.495.095
C) ATTIVO CIRCOLANTE				
I RIMANENZE				
Rimanenze materiale di Laboratorio		144.844		153.346
TOTALE RIMANENZE		144.844		153.346
II CREDITI DA				
1 Regione				0
2 Comuni		208.885		184.025
3 Aziende Sanitarie		133.683		131.809
4 Pubbliche Amministrazioni		65.074		46.873
5 Privati		3.587.201		3.823.360
<i>meno: fondo svalutazione crediti</i>		-1.463.573		-1.602.401
6 Crediti Tributarî		39.039		2.935.703
7 Altri		429.930		459.897
TOTALE CREDITI		3.000.239		5.979.266
III ATTIVITA' FINANZIARIE CHE NON COSTITUISCONO IMMOBILIZZAZIONI				
Titoli a Breve		0		0

STATO PATRIMONIALE

TOTALE ATT.FIN.CHE NON COSTIT.IMMOB.		0		0
IV DISPONIBILITA' LIQUIDE				
1 Cassa economale		11.769		8.379
2 Istituto Tesoriere		8.124.645		7.145.665
3 Depositi postali		8.797		14.325
TOTALE DISPONIBILITA' LIQUIDE		8.145.210		7.168.368
TOTALE ATTIVO CIRCOLANTE ©		11.290.293		13.300.979
D) RATEI E RISCONTI				
Ratei attivi				13
Risconti attivi		18.433		141.632
TOTALE RATEI E RISCONTI (D)		18.433		141.644
TOTALE ATTIVO		20.987.420		22.937.719

PASSIVO	PARZIALI	BILANCIO D'ESERCIZIO 2015	PARZIALI	BILANCIO D'ESERCIZIO 2014
A) PATRIMONIO NETTO				
I Fondo di Dotazione		5.239.902		5.483.202
II Contributi in c/capitale		1.484.433		690.746
III Altre Riserve		580.675		607.331
IV Contributi per ripiano perdite				
V Utili (perdite) d'esercizio portati a nuovo		146.131		124.660
VI Utili (perdite) d'esercizio		46.760		21.471
TOTALE PATRIMONIO NETTO (A)		7.497.901		6.927.409
B) FONDO PER RISCHI E ONERI				
1 Fondo altre competenze da liquidare al personale		3.425.294		3.175.845
2 Fondo Imposte e tasse		62.377		62.377
3 Fondo rischi su liti, arbitraggi e risarcimenti		187.116		151.614
Fondo rinnovo o adeguamento impianti ed				
4 attrezzature		6.413.692		7.116.864
5 Altri Fondi		440.475		470.006
TOTALE FONDO PER RISCHI E ONERI (B)		10.528.955		10.976.706
D) DEBITI				
1 Verso Istituti di Credito				
2 Verso Enti Pubblici		326.678		330.510
3 Tributari		317.914		3.236.922
4 Istituti di Previdenza		466.413		490.041
5 Verso personale dipendente		4.288		0
6 Verso privati		993.289		593.659
7 Altri debiti		528.302		227.919
TOTALE DEBITI (D)		2.636.884		4.879.051
E) RATEI E RISCONTI				
Ratei passivi		2.715		4.552
Risconti passivi		320.966		150.000
TOTALE RATEI E RISCONTI (E)		323.681		154.552
TOTALE PASSIVO E NETTO		20.987.420		22.937.719

CONTI D'ORDINE

IMPEGNI
 GARANZIE
 BENI DI TERZI
 BENI PRESSO TERZI

CONTO ECONOMICO	2015	2014
A) VALORE DELLA PRODUZIONE		
1- Contributi c/esercizio	14.010.391	15.506.891
2- Proventi e ricavi diversi	3.267.162	3.611.576
3- Concorsi, rivalse e rimborsi spese	42.812	31.814
4- Costi capitalizzati	1.118.079	1.036.129
Totale valore della produzione	18.438.444	20.186.409
B) COSTI DELLA PRODUZIONE		
1- Acquisti d'esercizio	-656.761,58	-578.570,41
2- Manutenzione e riparazione	-973.972,95	-800.512,34
3- Costi per prestazioni di servizi	-873.387,27	-759.890,92
4- Godimento beni di terzi	-401.152,30	-360.448,98
5- Utenze	-370.153,56	-419.437,46
6- Costo del personale dipendente	-12.365.272,30	-12.587.828,46
7- Contratti di collaborazione		
8- Attività libero prof.le	-1.023.475,00	-933.320,00
9- Spese amministrative generali	-677.434,00	-771.163,71
10- Costi su convenzioni e progetti finalizzati		
11- Ammortamento immobilizzazioni materiali e immateriali	-1.118.173,84	-1.037.092,27
12- Variazione delle rimanenze	-8.501	-6.040
13- Accantonamenti dell'esercizio	-156.430	-2.330.240
Totale costi della produzione	-18.624.714	-20.584.545
Differenza tra valore e costi della produzione (A-B)	-186.270	-398.136
C) ONERI E PROVENTI FINANZIARI		
1- Oneri finanziari		
2- Interessi	21.313	17.844
3- Altri proventi e oneri	-52	-57
Totale proventi e oneri finanziari	21.260	17.787
D) RETTIFICA DI VALORE DI ATTIVITA' FINANZIARIE		
1- Rivalutazioni	0	0
2- Svalutazioni	0	0
Totale rettifiche di valore di attività finanziarie	0	0
E) PROVENTI ED ONERI STRAORDINARI		
1- Minusvalenze		-23
2- Plusvalenze		
3- Sopravvenienze attive e insussistenze del passivo	233.326	440.939
4- Sopravvenienze passive e insussistenze dell'attivo	-8.517	-25.862
Totale delle partite straordinarie	224.809	415.054
Risultato prima delle imposte (A-B+/-C+/-D+/-E)	59.799	34.705
imposte sul reddito	-13.039	-13.235
UTILE D'ESERCIZIO	46.760	21.471

NOTA INTEGRATIVA AL BILANCIO DI ESERCIZIO 2015

Sezione 1 – Introduzione

L'Agenzia Regionale per la Protezione Ambientale delle Marche (ARPAM) è un ente di diritto pubblico, dotato di autonomia tecnico-giuridica, amministrativa e contabile; è stata costituita con Legge Regionale n. 60 del 2/09/1997 ed è diventata operativa dal 13/10/99 con la nomina del Direttore Generale; si articola in una struttura centrale composta dalla Direzione Generale, dalla Direzione Amministrativa con i relativi Uffici Amministrativi e della Direzione Tecnico- Scientifica con le relative funzioni tematiche in staff nonché da cinque Dipartimenti Provinciali articolati in servizi Tecnici e Territoriali.

L'ARPAM è preposta all'esercizio delle funzioni tecniche e scientifiche per la vigilanza ed i controlli ambientali nonché all'erogazione di prestazioni laboratoristiche ambientali e di sanità pubblica, con esclusione della attività chimico-clinica.

La riforma contabile avviata dal Decreto Legislativo n. 118 del 23/6/2011 ed integrata con il D.Lgs n. 126 del 10/8/2014, non prevede, ad oggi, l'applicazione della normativa per gli enti strumentali che come l'Arpam hanno adottato la contabilità economico patrimoniale e non sono ancora coinvolti nella rilevazione Siope.

Il bilancio d'esercizio è stato redatto in conformità a quanto disposto dagli articoli 2423 e seguenti del Codice Civile ed è stato redatto in unità di euro.

Sezione 2 – Criteri di valutazione

I criteri di valutazione delle voci di bilancio adottati sono quelli civilistici, ministeriali e regionali e non si discostano dai criteri utilizzati per la formazione del bilancio del precedente esercizio.

Le disposizioni regionali sono quelle previste per le Aziende Sanitarie ed Ospedaliere alle quali fa espresso rinvio l'art. 18 del Regolamento di Organizzazione interna e di funzionamento dell'ARPAM, ex art. 9 L.R. n. 60/97, approvato dalla Giunta della Regione Marche.

Premesso quanto sopra, si specificano i criteri adottati nella formazione del bilancio:

- **Immobilizzazioni immateriali e materiali:** nel rispetto del contenuto dell'art 2426 c.c. le immobilizzazioni acquistate successivamente all'1/01/2005 sono state iscritte al costo di acquisto comprensivo di tutti gli oneri accessori ad esso direttamente imputabili mentre, per quelli esistenti a tale data, si è proceduto come segue:
 - per gli immobili in base ad una valutazione effettuata da un ingegnere professionista esterno;

- per i beni mobili acquistati dall'anno 2003 all'anno 2004 sono stati registrati in base al valore di acquisto mentre, per i beni esistenti alla data del 31/12/2002, sono stati valorizzati da un esperto a quella data.

Le quote di ammortamento sono quelle risultanti dall'applicazione, ai valori come sopra specificato, dei coefficienti stabiliti con il Decreto del Ministero delle Finanze del 31/12/1988 che, in linea di massima, rispecchiano la residua possibilità di utilizzo dei vari beni, provvedendo poi alla sterilizzazione di quelle relative ai cespiti acquistati con contributi finalizzati, con fondo rinnovo impianti ed attrezzature e con alienazione patrimoniali.

Le aliquote applicate sono le seguenti:

-	Fabbricati	3,0 %
-	Attrezzature scientifiche	12,5 %
-	Mobili e arredi	10,0 %
-	Autovetture	25,0 %
-	Mezzi Nautici	9,0 %
-	Hardware	20,0 %
-	Software	33,3 %

➤ **Rimanenze materiale di laboratorio.** le rimanenze di magazzino riguardano i reagenti, i prodotti chimici ed il materiale vario di laboratorio e sono state desunte dalla contabilità di magazzino con l'effettuazione della verifica, da parte dei responsabili dei dipartimenti, che la giacenza fisica corrisponda a quella contabile. Le stesse sono state valutate utilizzando il metodo del costo medio ponderato (Vedi allegato 13).

➤ **Crediti.** Per i crediti verso privati l'Agenzia ha messo in atto tutte le iniziative più idonee relative all'attività di recupero crediti, dai solleciti all'attivazione di azioni legali per l'insinuazione al passivo (in caso di fallimento, liquidazione, concordato preventivo) o alla richiesta di decreto ingiuntivo.

L'attuazione della riforma contabile prevista dal decreto legislativo n. 118/2011 e successive modifiche, l'applicazione del Decreto MEF del 3/4/2013 n.55 che introduce l'obbligo di fatturazione elettronica alla Pubblica Amministrazione, le disposizioni previste dall'art. 33 del D.Lgs. 33/2013, relativamente alla pubblicazione dei tempi medi di pagamento e le relative disposizioni impartite dalla Legge n. 89 del 23/6/2014, circa le sanzioni erogabili qualora l'amministrazione sia in ritardo con i pagamenti, hanno comportato, da parte della pubblica amministrazione, una maggiore attenzione nei pagamenti.

E' da rilevare, inoltre, che la consistenza dei crediti al 31/12/2015 rispetto a quella al 31/12/2014 ha subito un decremento di circa il 4,57% (Vedi allegato 3).

Per i Crediti Tributari c'è da rilevare che in relazione al versamento mensile dell'Irap, calcolata sugli stipendi del personale dipendente nell'anno 2015, con la nuova

procedura di contabilità, si è stati costretti ad utilizzare un metodo di imputazione diversa dagli anni precedenti. Infatti negli anni passati i versamenti mensili erano pagati come acconto sul conto dello SP Attivo e solo all'atto della dichiarazione annuale venivano trasferiti a chiusura sul conto di debito dello SP Passivo. Nell'anno 2015 invece il debito viene rilevato sul conto dello SP Passivo e pagato nello stesso. Trai crediti tributari rimane quindi solo la ritenuta d'acconto subita in applicazione dell'art.1, comma 43, della Legge 27/12/2006 n. 296 (Legge Finanziaria 2007).

➤ **Disponibilità liquide** (€ 8.145.209): le stesse sono costituite dalle giacenze esistenti presso la cassa economale, il conto corrente postale e l'Istituto bancario che svolge il servizio di cassa per conto dell'ARPAM precisando che si è provveduto a controllare il saldo contabile con la giacenza effettiva (vedi allegato 4).

➤ **Ratei e risconti**: comprendono quote di costo o proventi comuni a due o più esercizi la cui entità varia in ragione del tempo; hanno la natura di strumenti integrativi (ratei) e rettificativi (risconti) di voci di conto economico e sono necessari per il rispetto del principio della competenza. Gli stessi sono stati determinati nel rispetto del principio contabile n. 18 (allegato 8).

E' da rilevare che non sono presenti le polizze assicurative tra i risconti attivi in quanto, essendo il contratto in scadenza, è stato rinnovato fino al 31/12/2015 nelle more dell'espletamento della gara.

E' da rilevare inoltre che con i risconti passivi viene rettificata, limitatamente alla quota 2016, la voce del conto economico "Finanziamenti per specifici progetti LR 60/97" a seguito dell'erogazione dei seguenti finanziamenti:

- da parte della Regione Marche, dell'acconto del contributo previsto dall'Accordo di Programma "Per la definizione degli interventi di messa in sicurezza e bonifica delle aree comprese nel Sito di Interesse Nazionale di Falconara M.ma";
- da parte della Arpa Emilia Romagna della 1° tranche del finanziamento previsto per la realizzazione del Protocollo di Intesa tra le Arpa della sottoregione Adriatico per l'attuazione dell'art. 11 "Programmi di Monitoraggio" del D.Lgs. n. 190/2010 di recepimento della Direttiva quadro 2008/56/CE sulla Strategia Marina.

➤ **Il Patrimonio Netto** (vedi allegati 5 e 5 Bis) è costituito:

1. dal Fondo di dotazione:

- "riserva per valutazione iniziale delle immobilizzazioni", utilizzata per la sterilizzazione delle residue quote di ammortamento dei cespiti acquistati negli esercizi pregressi con appositi finanziamenti per € 242.579 e per la sterilizzazione delle minusvalenze generate dai beni messi fuori uso nel 2015 per € 720;
- "riserva per investimenti impegnati nelle gestioni pregresse": valore dei finanziamenti a fronte dei quali, alla data del 1/01/2005, non si era dato corso agli investimenti residua disponibilità € 864,31;

- “riserva per valutazione iniziale delle rimanenze”;
2. dai Contributi in Conto Capitale – la consistenza iniziale (€ 690.746) deriva da quote di finanziamenti a suo tempo destinati all’acquisto di attrezzature necessarie per la realizzazione di progetti commissionati dalla Regione, dalle Province o dai Comuni e da utilizzarsi per la sterilizzazione delle relative quote di ammortamento.
- Nell’anno 2015 la Regione Marche ha concesso vari contributi per l’acquisto di apparecchiature tecnico-scientifiche necessarie per il monitoraggio della qualità dell’aria e per le attività analitiche integrative di monitoraggio sulle acque superficiali e sotterranee così come meglio specificato nell’allegato 5 bis della nota integrativa.
- Altre variazioni intervenute nell’anno riguardano la sterilizzazione della minusvalenza generata dai beni messi fuori uso nel 2015 (€ 263) e la sterilizzazione degli ammortamenti (€ 64.356).
- La consistenza finale al 31/12/2015 risulta quindi essere pari a € 1.484.433.
3. dalle altre riserve – La consistenza finale del conto è pari a € 580.674. Le variazioni intervenute nell’anno riguardano:
- la sterilizzazione degli ammortamenti per € 27.887;
 - l’introito derivante dalla permuta del mineralizzatore a microonde per € 1.231.
- **Accantonamenti d’esercizio:** Sono stati considerati, nel rispetto dei principi generali di prudenza e competenza, per essere destinati soltanto a coprire perdite o debiti, di natura determinata, di esistenza certa o probabile, dei quali tuttavia alla chiusura dell’esercizio sono indeterminati o l’ammontare o la data del loro accadimento.

Essi si riferiscono a:

❖ **Fondo altre competenze da liquidare al personale:** in questo fondo confluiscono gli accantonamenti relativi al personale e derivanti da:

- **Fondo altre competenze da liquidare al personale** (€ 2.257.987) – trattasi dei fondi, determinati dall’Azienda sulla base di quanto stabilito nei vari CCNL, ancora da distribuire al personale dipendente. In particolare trattasi di competenze relative all’anno 2015 che verranno erogate a seguito della verifica del raggiungimento degli obiettivi e dalle risorse aggiuntive regionali accantonate negli anni per le quali si è in attesa dell’atto di definizione degli obiettivi da parte della Giunta Regionale (Vedi allegato A);
- **Fondo oneri personale in quiescenza** (€ 14.790) - L’importo accantonato negli anni passati è stato utilizzato per € 2.079 per l’applicazione dei benefici contrattuali applicati dall’Inps sulle pensioni dei dipendenti cessati. Nell’anno 2015 si è ritenuto opportuno accantonare un’ulteriore quota;
- **Fondo ferie maturate e non godute** (€ 34.839) – Secondo le disposizioni regionali (DGR n. 930 del 25/7/2005), non è fatto obbligo di accantonare il costo delle ferie maturate e non godute dal personale alla fine dell’anno. Inoltre, l’art. 5 c.8 del D.L. 95/2012 dispone che le ferie sono un diritto

irrinunciabile e non danno luogo alla corresponsione dei trattamenti economici sostitutivi ma, se all'atto della cessazione dal rapporto di lavoro le ferie spettanti a tale data non sono state fruite per esigenze di servizio o per cause indipendenti dalla volontà del dipendente, l'Azienda può effettuare il pagamento sostitutivo delle stesse. Nell'anno 2015 il fondo è stato utilizzato per € 32.166 per finanziare l'indennità sostitutiva del mancato preavviso e le residue ferie maturate e non godute da un dipendente a seguito del suo decesso, si è ritenuto quindi opportuno reintegrare il fondo mantenendo l'esiguo accantonamento per far fronte agli imprevisti ed eventuali controversie di lavoro promosse da dipendenti nei confronti dell'ARPAM. Si ritiene comunque utile dare menzione dei giorni di ferie non godute dal personale dipendente alla data del 31/12/2015, nonché del relativo valore economico:

gg ferie	3990
costo	€ 401.969,75
oneri carico ente	<u>€ 129.836,23</u>
Costo totale	€ 531.805,98

- **Fondo oneri per rinnovi contrattuali** – Non sono previsti accantonamenti in quanto non ci sono rinnovi contrattuali ancora da applicare.
 - **Fondo art. 43, consulenze e attività libero professionali** (€ 1.117.676) – trattasi di somme non ancora distribuite al personale per l'attività svolta in regime di libera professione aziendale, attività professionale ed attività aggiuntiva ai sensi delle vigenti disposizioni di legge e contrattuali in materia, nonché degli specifici regolamenti aziendali.
- ❖ **Fondo imposte e tasse** € 62.377 - per l'anno 2015 non sono stati necessari accantonamenti al fondo.
- ❖ **Fondo rischi su liti arbitraggi e risarcimenti** – l'accantonamento iniziale di € 151.613 è stato utilizzato nel corso dell'anno per € 8.875. Nel 2015 il fondo è stato incrementato di € 44.377 a fronte di affidamento di incarichi legali e potenziali risarcimenti;
- ❖ **Altri fondi** – l'importo di € 440.474 è composto come segue:
- € 25.000 in applicazione della Circolate Inps n. 8 /2013: la stessa fornisce chiarimenti sull'applicazione della sentenza della Corte Costituzionale n. 119 del 10/5/2012 circa il computo del trattamento di fine servizio per i dipendenti pubblici nominati direttore generale, amministrativo o sanitario;
 - € 64.928 quale integrazione del trattamento economico e relativi oneri ai Direttori per il raggiungimento degli obiettivi 2015;

- € 57.375 trattasi di accantonamenti di quote non ancora utilizzate, relative a progetti finalizzati;
 - € 293.170 trattasi di spese sostenute ma non ancora fatturate per:
 - € 68.299 mancata fatturazione di ore effettivamente lavorate negli anni 2012 e 2013 per servizio di pulizia, lavaggio vetrerie e facchinaggio più volte sollecitata;
 - € 144.571 rimborso all'ASUR ZT 7 delle spese sostenute per gas, acqua, energia elettrica e manutenzione delle aree esterne per gli anni 2012 e 2015;
 - € 80.300 rimborso delle spese sostenute dalle Provincie per utenze elettriche e fonia relativamente alle stazioni di monitoraggio della qualità dell'aria di cui alla convenzione stipulata con la Regione Marche DGR 25/2013;
- ❖ **Fondo svalutazione crediti** - La crisi economica del Paese è stata la causa dell'inadempienza da parte di molte ditte costrette a sottoporsi a procedura concorsuale (fallimento, liquidazione e concordato preventivo).
L'Agenzia oltre a mettere in atto tutte le iniziative più idonee relative all'attività di recupero crediti, con determine n. 129DG e n. 130DG del 3/9/2014 ha provveduto ad effettuate la ricognizione, ed in parte la chiusura, di tutti quei crediti verso clienti falliti, cessati e verso compagnie telefoniche, relativamente all'attività svolta dai Dipartimenti Provinciali di Macerata e Pesaro, così come già fatto per i Dipartimenti di Ascoli Piceno e Ancona negli anni precedenti.
Vista l'attuale situazione ed in via prudenziale si è ritenuto opportuno adeguare il fondo svalutazione crediti garantendo la copertura dei crediti ancora aperti relativi alle fatture emesse fino al 2013.
- ❖ **Fondo rinnovo o adeguamento impianti ed attrezzature** – le somme accantonate fino al 31/12/2014 sono state utilizzate nel corso del 2015 in particolare per il rinnovo o l'acquisto delle attrezzature tecnico-scientifiche necessarie per lo svolgimento dell'attività caratteristica della Agenzia e per alcuni lavori che si sono resi necessari presso le sedi dei Dipartimenti Provinciali. Dal fondo viene stornata annualmente la quota necessaria per la sterilizzazione delle quote di ammortamento relative ai cespiti acquistati con il fondo stesso. Nell'anno 2015 sono state accantonate solo le alcune disponibilità provenienti da convenzioni stipulate con privati ed enti pubblici per un importo pari a € 81.550.
- ❖ **Debiti:** sono iscritti al valore nominale.
- I *debiti verso enti pubblici* € 326.678 – Tra i debiti verso gli enti pubblici sono da rilevare in particolare i *debiti con le Aziende Sanitarie* e più propriamente con la Zona Territoriale di Ancona per € 191.974,48 e con la Zona Territoriale di Pesaro e Urbino per € 76.620,88 per rimborsi spese anticipate per conto dell'Agenzia negli anni passati. Con la ZT di Ancona siamo in attesa dei documenti necessari per provvedere

alla relativa liquidazione delle spese, mentre per la ZT di Pesaro si dovrà provvedere ad una compensazione fra debiti e crediti.

- Non destano particolare interesse i debiti relativi ai *Fornitori nazionali* € 914.584 in quanto trattasi di debiti non scaduti ed in particolare trattasi di acquisti in conto capitale e/o manutenzioni straordinarie per le quali si è in attesa di collaudo.
- I *Debiti tributari* sono debiti originati dalle liquidazioni degli stipendi relativi al mese di dicembre.

Si ritiene infine di dover dare certezza della natura degli eventi e delle operazioni straordinarie intervenute nell'esercizio, oltre che esplicitazione specifiche degli importi inclusi nei proventi e oneri straordinari, ovviamente limitatamente a quelli di ammontare apprezzabile.

- **Sopravvenienze passive** - € 7.421 – Trattasi di costi, di modesto importo, che non erano stati previsti negli anni passati. Le uniche voci di costo degne di considerazione sono € 3.776 quale integrazione del fondo per la produttività del comparto relativamente alle quote per il personale a tempo determinato ed € 2.665 quale costo 2014 per smaltimento rifiuti la cui fattura è pervenuta ad ottobre 2015.
- **Insussistenza dell'attivo:** € 920 - trattasi in generale dello storno di fatture erroneamente emesse.
- **Sopravvenienze attive** € 9.062 – Trattasi di ricavi non previsti negli anni precedenti come le spese istruttorie VIA L.R. 3/2012 art. 7 per l'anno 2014.
- **Insussistenza del passivo:** € 224.242 – trattasi di componenti positive del reddito che derivano da accantonamenti o costi effettuati in esercizi precedenti e che vengono meno in un determinato esercizio. Gli eventi di particolare rilievo relativi all'anno 2015 sono:
 - € 108.226 in applicazione dell'art. 10-bis del D.Lgs 446/97, dalla dichiarazione 2014 relativa ai redditi 2013 è emersa un'economia derivante dall'applicazione della percentuale di abbattimento dell'imponibile retributivo misto a seguito del calcolo Irap con il "*metodo misto*";
 - € 13.208 trattasi di economie INAIL a seguito dell'autoliquidazione;
 - € 49.465 economie derivate dalla determinazione per gli anni dal 2011 al 2014 dei Fondi Aziendali per l'area della Dirigenza Medica (Det. 44DG del 30/4/2015) e dalla definizione dei Fondi contrattuali per l'area della Dirigenza S.P.T.A (Det. 23Pers del 18/6/2015) oltre le economie derivanti dall'applicazione dell'atto di indirizzo DGRM 1596/2013;
 - € 47.000 economie derivanti dalle prestazioni aggiuntive e dagli art. 43 liquidati nel 2015.

- **Compensi spettanti agli amministratori ed ai sindaci:** I compensi spettanti agli amministratori, intesi come Direttore Generale, Direttore Amministrativo e Tecnico Scientifico, ammontano a € 262.178, mentre quelli di competenza del Collegio dei Revisori ammontano a € 17.181. Con determina n. 105/DG del 7/10/2015 il Direttore Generale dell'Arpam ha conferito l'incarico di Direttore Amministrativo al Dr. Milco Coacci con decorrenza dal 12/10/2015. Al Direttore Tecnico Scientifico, trattandosi del Direttore del Dipartimento di Macerata, viene corrisposta solo l'integrazione di una quota pari al 20 per cento del trattamento economico del Direttore Generale.

- **IRAP** – L'ARPAM, in applicazione dell'art. 10-bis del D.Lgs.446/1997, esercitando sia attività di tipo istituzionale che attività di tipo commerciale, ha adottato anche per dall'anno 2015, il "*metodo misto*" retributivo/analitico con l'applicazione di due aliquote:
 - 3,9 % sull'imponibile determinato con il metodo "analitico" per le attività commerciali;
 - 8,5 % sull'imponibile determinato con il metodo "retributivo" per le attività istituzionali.

- **IRES** - L'Ires 2015 è calcolata applicando sul reddito imponibile l'aliquota intera del 27,5%, e ammonta a € 13.039 ed è stata regolarmente versata, tramite acconti nelle rispettive scadenze.
A seguito dell'applicazione, da parte dei condomini, quali sostituto d'imposta, della Legge 27/12/2006 n. 296, art. 1, comma 43, al 31/12/2015 risultano versati per conto dell'ARPAM all'Agenzia delle Entrate € 39.039 ed il credito verrà recuperato con i prossimi versamenti.

Non esistono accertamenti fiscali in corso.

A completamento dell'informativa da fornire nella nota integrativa per talune fattispecie, si allegano n. 13 schede illustrative.

SITUAZIONE RIEPILOGATIVA

VOCI	RESIDUO	RESIDUO	RESIDUO	RESIDUO	RESIDUO	RESIDUO	RESIDUO	RESIDUO	TOTALE
	2007	2008	2009	2010	2011	2012	2013	2014	
FONDO ALTRE COMPETENZE DA LIQUIDARE AL PERSONALE									2.187.703
Dirigenza Sanitaria e PTA	550	27.210	27.210	27.210	27.210	27.210	28.093	459.685	624.376
Posizione ex art 50 (sanitaria)	0	0	0	0	0	0		191.482	191.482
Posizione ex art. 50 (PTA)	0	0	0	0	0	0		53.358	53.358
Condizioni lavoro ex art. 51	0	0	0	0	0	0		60.842	60.842
Risultato ex art. 52	0	0	0	0	0	0	883	121.752	122.634
Risultato ex art.52(conv. Art.43)	0	0	0	0	0	0		5.040	5.040
Risorse agg.ve reg.li ex art.52	550	27.210	27.210	27.210	27.210	27.210	27.210	27.210	191.019
Dirigenza medica	0	2.820	2.820	2.820	46.385	39.256	47.395	50.202	191.696
Posizione ex art 50	0	0	0	0	46.385	36.436	34.467	34.467	151.755
Condizioni lavoro ex art. 51	0	0	0	0	0	0	0	0	0
Risultato ex art. 52	0	0	0	0	0	0	10.108	12.916	23.024
Risorse agg.ve reg.li ex art.52	0	2.820	2.820	2.820	0	2.820	2.820	2.819	16.917
Comparto	0	37.244	37.244	37.244	37.244	37.244	75.366	501.591	725.932
Fasce retributive ex art. 31	0	0	0	0	0	0		197.639	197.639
Condizioni lavoro ex art. 29	0	0	0	0	0	0		82.650	82.650
Produttività ex art. 30	0	0	0	0	0	0	878	167.030	167.908
Art.92 DLgs 163/2006		0	0	0	0	0		15.120	15.120
Conv.art.43 ex art.30 comma 3 lettera c	0	0	0	0	0	0		1.908	1.908
risorse ex art.32/33 CCNL 20/4/2004	0	0	0	0	0	0	0	0	0
Risorse agg.ve reg.li ex art.30 comma 3 lettera c	0	37.244	37.244	37.244	37.244	37.244	37.244	37.244	260.707
Risorse art. 11 CCNL 10/4/2008					0	0	37.244		0
oneri	205	25.500	25.500	25.500	43.500	41.500	37.000	384.706	583.411
Altro			0		2.123	3.889	611	55.664	62.287
TOTALI	755	92.773	92.773	92.773	156.462	149.098	188.465	1.451.848	2.187.703

ALLEGATO 1

MOVIMENTI DELLE IMMOBILIZZAZIONI : immobilizzazioni immateriali

IMMOBILIZZAZIONI IMMATERIALI										
VOCI	DETERMINAZIONE VALORE INIZIALE			MOVIMENTI DELL'ESERCIZIO						
	COSTO STORICO	FONDO AMMORTAMENTO	VALORE INIZIALE	ACQUISIZIONI	RICLASSIFICAZIONI (+/-)	ALIENAZIONI (-)	RIVALUTAZIONI (+)	SVALUTAZIONI (-)	AMMORTAMENTI	VALORE FINALE
Costi per acquisto licenze software	460.035	354.542	105.493	111.969	2.196	0			95.593	124.065
TOTALE	460.035	354.542	105.493	111.969	2.196	0	0	0	95.593	124.065

ALLEGATO 2

MOVIMENTI DELLE IMMOBILIZZAZIONI : immobilizzazioni materiali

IMMOBILIZZAZIONI MATERIALI												
VOCI	DETERMINAZIONE VALORE INIZIALE					MOVIMENTI DELL'ESERCIZIO						
	COSTO STORICO	RIVALUTAZIONI (+)	SVALUTAZIONI (-)	FONDO AMMORTAMENTO	VALORE INIZIALE	ACQUISIZIONI	RICLASSIFICAZIONI	ALIENAZIONI	RIVALUTAZIONI	SVALUTAZIONI	AMMORTAMENTI	VALORE FINALE
Fabbricati *	9.044.652			2.535.001	6.509.651	302.944					276.690	6.535.904
Mezzi Nautici **	125.007			73.334	51.673	90.307	691	6.000			14.092	122.580
Immobilizzazioni in corso e acconti	0			0	0	141.625						141.625
Attrezzature tecnico scientifiche ***	6.437.621			4.020.222	2.417.399	466.813	-32.946	81.188			574.569	2.195.510
Mobili, arredi e attrezzature tecnico economica	810.550			534.344	276.206	64.148	-1.060	48			61.691	277.555
Automezzi	580.533			509.520	71.013	40.800		14.848			28.227	68.738
Hardware	834.493			668.531	165.962	15.410	31.118	9.485			67.595	135.410
TOTALE	17.832.856	0	0	8.340.952	9.491.904	1.122.046	-2.196	111.569	0	0,00	1.022.865	9.477.322

* La voce comprende in particolare:

Lavori di impermeabilizzazione del terrazzo di copertura del Dipartimento Provinciale di Ascoli Piceno

Lavori edili, di manutenzione straordinaria degli impianti elettrici ed idrici e adeguamento dell'impianto fognario a seguito della riorganizzazione dei laboratori del Dipartimento Provinciale di Pesaro

***La voce comprende oltre all'acquisto di piccole attrezzature per i quattro Dipartimenti anche le seguenti attrezzature:

Dipartimento di Ancona

Sonda multiparametrica per il Servizio Acque

Fonometro per il Servizio Radiazione e Rumore

Dipartimento di Ascoli Piceno

Nebulizzatore ad ultrasuoni

Spettrofotometro per il servizio Acque

Dipartimento di Pesaro

Cappe chimiche e stufa da laboratorio

Gascromatografo con rilevatore con rilevatore e desorbitre termico per il Servizio Rifiuti/Suolo

Dipartimento di Macerata

ICP ottico (ICP OES)

Nebulizzatore ad ultrasuoni

Fonometro Servizio Radiazione Rumore

ALLEGATO 3**MOVIMENTI VERIFICATESE NELLE ALTRE VOCI DELLO STATO PATRIMONIALE**

CREDITI				
VOCI	Consistenza iniziale	Riclassificazioni (+/-)	Incremento o decremento (+/-)	Consistenza finale
Crediti Verso Regione	0		0	
Crediti verso Comuni	184.025		24.860	208.885
Crediti verso Aziende Sanitarie	131.809		1.874	133.683
Crediti verso Pubbliche Amministrazioni	46.873		18.201	65.074
Crediti Verso Privati	3.823.360		-236.159	3.587.201
Crediti Verso Dipendenti	7.237		-1.183	6.053
Depositi Cauzionali dati a terzi	29.953		7	29.960
Fatture da emettere	422.573		-28.791	393.782
Fornitori conto anticipi	135		0	135
Crediti tributari	2.935.703		-2.896.664	39.039
(Fondo svalutazione crediti)	-1.602.401		138.829	-1.463.573
TOTALE CREDITI	5.979.266	0	-2.979.026	3.000.239

ALLEGATO 4**MOVIMENTI VERIFICATESEI NELLE ALTRE VOCI DELLO STATO PATRIMONIALE**

DISPONIBILITA' LIQUIDE				
VOCI	Consistenza iniziale	Riclassificazioni (+/-)	Incremento o decremento (+/-)	Consistenza finale
Cassa Economale	8.379		3.390	11.768
Istituto Tesoriere	7.145.665		978.980	8.124.645
Depositi Postali	14.325		-5.529	8.796
TOTALE DISPONIBILITA' LIQUIDE	7.168.368		976.841	8.145.209

La consistenza finale concorda con le effettive disponibilità liquide ed in particolare il saldo Istituto Tesoriere e il saldo Depositi Postali coincidono con i rispettivi estratti conto delle Banca delle Marche e delle Poste Italiane

ALLEGATO 5**MOVIMENTI VERIFICATESE NELLE ALTRE VOCI DELLO STATO PATRIMONIALE: il patrimonio netto**

VOCI	Consistenza iniziale	Riclassificazioni (+/-)	Assegnazioni nel corso dell'esercizio	Utilizzo a fronte di ammortamenti (-)	Altre variazioni (+/-)	Risultato di esercizio	Consistenza finale
FONDO DI DOTAZIONE							
<i>Riserva per valutazione iniziale delle immobilizzazioni</i>	5.280.956			242.579	-720		5.037.657
<i>Riserva per investimenti impegnati nelle gestioni pregresse</i>	864						864
<i>Riserva per valutazione iniziale delle rimanenze</i>	201.381						201.381
CONTRIBUTI IN CONTO CAPITALE	690.746		858.306	64.356	-263		1.484.433
ALTRE RISERVE	607.331			27.887	1.231		580.675
CONTRIBUTI PER RIPIANO PERDITE	0						0
UTILI (PERDITE) D'ESERCIZIO PORTATI A NUOVO	124.660	21.471					146.130
UTILI (PERDITE) D'ESERCIZIO	21.471	-21.471				46.760	46.760
TOTALE	6.927.409	0	858.306	334.823	248	46.760	7.497.901

Altre variazioni:

Trattasi di minusvalenze relative a beni messi fuori uso nel 2015

Nel conto "Altre Riserve" è stata inserita la plusvalenza realizzata con la permuta di un mineralizzatore a microonde

Riclassificazioni:

L'importo di € 21.471 trattasi degli utili maturati nel 2015

Assegnazioni in corso:

vedi allegato 5Bis

ALLEGATO 5/BIS
INCREMENTO DEL PATRIMONIO NETTO

CONTRIBUTI IN CONTO CAPITALE	
DESCRIZIONE E FINALITA'	IMPORTO ASSEGNAZIONI
Decreto 115/TRA del 11/8/2015 - Contributo per l'acquisto di attrezzature tecnico scientifiche per il monitoraggio qualità dell'aria.	213.000
Decreto 281/TRA del 13/10/2015 - Contributo per l'acquisto di attrezzature tecnico scientifiche per il monitoraggio qualità dell'aria.	437.000
Decreto 71/SMD del 22/2/2015 - Contributo per l'acquisto di apparecchiature tecnico scientifiche e di varia strumentazione necessaria a supportare le attività analitiche integrative di monitoraggio sulle acque superficiali e sotterranee della Regione	100.000
Decreto 85/TRA del 10/7/2015 - Contributo per acquisto apparecchiature tecnico scientifiche per il monitoraggio della qualità dell'aria	39.000
Decreto 75/ESO del 22/12/2015 - Cofinanziamento per il Centro Regionale Amianto	69.306
TOTALE	858.306

ALLEGATO 6

COSTITUZIONE DEL FONDO RISCHI ED ONERI		
VOCI		Consistenza finale
Fondo altre competenze da liquidare al personale		2.257.987
Dirigenza Sanitaria e PTA		660.073
Posizione ex art 50 (sanitaria)		203.036
Posizione ex art. 50 (PTA)		68.629
Condizioni lavoro ex art. 51		51.183
Risultato ex art. 52		116.969
Risultato ex art.52(conv. Art.43)		2.577
Risorse agg.ve reg.li ex art.52		217.679
Dirigenza medica		176.853
Posizione ex art 50		135.699
Condizioni lavoro ex art. 51		0
Risultato ex art. 52		12.916
Tratt. accessorio legato alle condizioni di lavoro (art.10 CCNL 6/5/2010)		8.502
Risorse agg.ve reg.li ex art.52		19.736
Comparto		756.110
Fasce retributive ex art. 31		207.289
Condizioni lavoro ex art. 29		61.724
Produttività ex art. 30		167.478
Conv.art.43 ex art.30 comma 3 lettera c		7.584
risorse ex art.32/33 CCNL 20/4/2004		14.084
Risorse agg.ve reg.li ex art.30 comma 3 lettera c		0
Risorse agg.ve reg.li CCNL 10/4/2008		297.951
Oneri		630.817
Altro		34.134
Fondo art.43, consulenze e attività lib. Prof.le quote accantonate		1.117.677
Fondo per rischi		
Fondo oneri personale in quiescenza		14.790
Fondo ferie maturate e non godute		34.840
Fondo rischi su liti, arbitraggi e risarcimenti		187.116
Fondo oneri per rinnovi contrattuali		
Fondo rinnovo e adeguamento impianti ed attrezzature		6.413.692
Fondo imposte e tasse		62.377
Altri fondi		440.475
TOTALE		10.528.954

ALLEGATO 7**MOVIMENTI VERIFICATESEI NELLE ALTRE VOCI DELLO STATO PATRIMONIALE**

DEBITI				
VOCI	Consistenza iniziale	Riclassificazioni (+/-)	Incremento o decremento (+/-)	Consistenza finale
Debiti verso enti pubblici	330.510		-3.832	326.678
Debiti tributari	3.236.923		-2.919.008	317.914
Debiti verso il personale	0		4.288	4.288
Debiti verso privati	593.659		399.629	993.289
Altri debiti	227.919		300.383	528.302
Debiti verso Istituti Previdenziali	490.041		-23.628	466.413
TOTALE DEBITI	4.879.052	0	-2.242.168	2.636.884

ALLEGATO 8
DETTAGLIO DEI RATEI E DEI RISCONTI

RATEI ATTIVI		
VOCI	AL 31.12.2014	AL 31.12.2015
Interessi attivi maturati sul C.corrente postale	13	0
TOTALE	13	0
RISCONTI ATTIVI		
VOCI	AL 31.12.2014	AL 31.12.2015
Polizze assicurative	116.938	
Regione Marche tassa di proprieta auto	1.319	
Schiavoni - Affitto Via Caduti del Lavoro 40 Ancona	18.686	18.433
Poste Italiane -Servizio postale	406	
Ricoh Italia spa Noleggio fotocopiatrici		
Ufficio del Registro di Ancona - Tassa di registro		
Telecom Italia Canone telefonico		
Infocamere - Canone banca dati telematico		
Axitea spa - Servizio monitoraggio allarme		
Vem Sistemi spa - assistenza sistemistica	1.569	
Abbonamenti vari a riviste	2.714	
Kyocera Mita Italia Spa Manutenzione fotocopiatrici		
TOTALE	141.632	18.433
RATEI PASSIVI		
VOCI	AL 31.12.2014	AL 31.12.2015
Commissioni dicembre su c.corrente postale	23	
Kyocera Mita Italia Spa Noleggio fotocopiatrici		
GMG Gruppi Marini Generali - Gestione in service gommone Raffaello		
Telecom Italia SPA	3.944	2.715
Solgas	584	
TOTALE	4.552	2.715
RISCONTI PASSIVI		
VOCI	AL 31.12.2014	AL 31.12.2015
Protocollo d'intesa sottoregione Adriatico recepimento direttiva quadro 2008/56/CE sulla Strategia Marina		131.966
Accordo di programma per la definizione degli interventi di messa in sicurezza e bonifica delle aree comprese nel Sito di Interesse Nazionale di Falconara M.ma		189.000
DDPF Difesa del Suolo e Risorse Idriche n. 59 del 14/12/2011	150.000	
TOTALE	150.000	320.966

ALLEGATO 9
CONTRIBUTI IN CONTO ESERCIZIO

VOCI	TOTALE
CONTRIBUTI REGIONALI	
Conto economico 6.1.1	12.825.000
Fondo ordinario di dotazione	12.825.000
Conto economico 6.1.3	1.185.391
DGRM 1746/2012 DGRM 999/2013 Attività integrative della Direttiva 2008/56/CE MARINE STRATEGY	134.830
Accordo di programma per la definizione degli interventi di messa in sicurezza e bonifica delle aree comprese nel Sito di Interesse Nazionale di Falconara M.ma	165.052
Protocollo d'intesa sottoregione Adriatico recepimento direttiva quadro 2008/56/CE sulla Strategia Marina	44.034
DDS SPS 59 DEL 14/11/2011 Rilevamento dello stato di qualità dei corpi idrici superficiali e sotterranei triennio 2013/2015 quota anno 2015	150.000
Regione Marche - DGR n. 25 del 21/1/2013 - Rete regionale di misura inquinanti atmosferici: convenzione con le Province e l'Arpam in materia di monitoraggio della qualità dell'aria ambiente.	661.476
Regione Marche - Controllo integrato Raffineria Api su industrie a rischio incidente rilevante (Aerca)	30.000
ALTRI CONTRIBUTI	
Conto economico 6.2.1	550.171
Provincia di Pesaro Urbino - Protocollo d'intesa per le campagne di rilevamento qualità dell'Aria	15.500
Protocollo intesa per la gestione della rete provinciale di rilevamento della qualità dell'aria	12.000
Autorità Portuale di Ancona - Direzione campionamento e caratterizzazione su sedimenti Portuali Ancona nuova Banchina	30.448
Comune di San Benedetto del Tronto - Caratterizzazione sedimenti marini in prossimità foce torrente Albula	8.418
CIIP SPA - Elaborazione Documento Analisi Rischio e campionamento e analisi acque area Piaggia D'Olmo anno 2015	40.000
Asur Area Vasta 1 - Monitoraggio purezza dei liquidi di dialisi	3.904
CIIP SPA - Protocollo sperimentazione per sostituzione attuali sistema disinfezione degli impianti di depurazione	5.973
Provincia di Fermo - Recupero rifiuti ai sensi artt. 214,215 e 216 del DLgs 152/2006	10.000
Provincia di Fermo - Controllo scarichi acque reflue D.Lgs 152/2006	10.000
Comune di Fano - Campionamento e analisi sedimenti del porto di Fano	23.695
Comune di Fabriano - Servizi di controllo in campo acustico ed elettromagnetico	10.000
CONAI - Realizzazione campagna analisi merceologiche sui rifiuti differenziati	24.784
Istituto Zooprofilattico Sperimentale - Quota partner ricerca corrente	8.000
Comune di Appignano - Indagine ambientale qualità Aria, Acque sotterranee e suolo	20.000
ASL Viterbo - Programma qualificazione dei laboratori pubblici e privati che intendono fatturare analisi sull'amianto ex D.M. 14/5/1996	4.395
Provincia di Pesaro - Protocollo intesa per la gestione della rete provinciale di rilevamento della qualità dell'aria	13.000
Comune di Pesaro - Integrazione attività istituzionale nei diversi settori ambientali	14.000
Provincia di Ascoli Piceno - Protocollo d'intesa per il controllo scarichi acque reflue D.Lgs 152/2006	4.997
Comune di Jesi - Controlli in campo acustico, elettromagnetico e della qualità dell'aria	34.500
CIIP SPA - Monitoraggio biologico acque superficiali Fosso Cavone, Fiume Tronto e Fiume Aso	10.000

VOCI	TOTALE
Comune di Fano - Integrazione attività istituzionale sull'inquinamento elettromagnetico	2.000
Comune di Fano - Integrazione attività istituzionale sull'inquinamento acustico	5.000
CONAI - Convenzione per la Caratterizzazione e classificazione dei materiali dei fondali delle darsene dl porto di Pesaro	73.685
Amministrazione Prov.le Macerata - Monitoraggio acque dei laghi dell'alto bacino del Chienti MONITORAGGIO ACQUE DEI LAGHI DELL'ALTO BACINO DEL CHIANTI	21.000
GESCA - Monitoraggio acqua di falda a valle dell'area estrattiva della cava "Torno IV" sita nel Comune di Fano	15.191
AIA	129.682

ALLEGATO 10**COSTI E RICAVI LEGATI ALLA LIBERA PROFESSIONE**

VOCI	IMPORTI
Proventi per attività libero professionale conto 6.2.3	896.360
Quote di competenza del personale	616.603
Quota forfettaria prevista a copertura delle spese di laboratorio <i>(Del 32 del 3/2/2009)</i>	49.300
Risultato Economico	329.056

ALLEGATO 11**DETTAGLIO DEL NUMERO DI DIPENDENTI SUDDIVISI PER RUOLO**

VOCI	TESTE		UU.EE.
	1.1.2015	31.12.2015	ANNO 2015
RUOLO SANITARIO	63	61	66,10
Coll.prof.le san. esp. - Pers. Vigilanza e isp. - Ds	14	14	15,00
Coll. prof.le san. - pers. Vigilanza e ispezione - D	26	28	27,10
Dir. Medico tempo pieno	1	1	1,00
Dir. Medico Struttura complessa tempo pieno	1	1	1,00
Dir. Biologo	9	7	9,00
Dir. Biologo Struttura complessa	4	4	4,00
Dir. Chimico	1	3	2,00
Dir. Chimico Struttura complessa	4	1	4,00
Dir. Fisico	1	1	1,00
Dir. Fisico Struttura complessa	2	1	2,00
RUOLO PROFESSIONALE	6	5	6,30
Ingegnere	3	3	3,00
Ingegnere Struttura complessa	3	2	3,30
RUOLO TECNICO	130	140	134,30
Ausiliario specializzato - A	2	2	2,00
Op. tecnico - B	12	13	12,00
Op. tecnico specializzato - Bs	1	0	1,00
Op. tecnico specializzato Esperto - C	2	2	2,00
Assistente tecnico - C	22	25	22,70
Programmatore - C	1	1	1,00
Coll. tecnico-prof.le - D	90	97	93,60
RUOLO AMMINISTRATIVO	38	38	38,80
Commesso - A	0	0	0,80
Coadiutore amm.vo - B	12	12	12,00
Coadiutore amm.vo esperto - Bs	4	4	4,00
Assistente amm.vo - C	12	12	12,00
Coll. amm.vo-prof.le - D	4	4	4,00
Coll. amm.vo-prof.le esperto - Ds	4	4	4,00
Direttore amministrativo Struttura complessa	2	2	2,00
Direttore amministrativo	0	0	0,00
ALTRO PERSONALE	0	0	0,00
Pers. contratt. o equiparato	0	0	0,00
Pers. addetto ai L.S.U.	0	0	0,00
Specializzando	0	0	0,00
PERSONALE IN ASPETTATIVA/IN MATERIA	8	8	5,17
tecnico - comparto	7	7	4,42
amministrativo - comparto	0	0	0,00
sanitario - dirigenza	1	1	0,75
TOTALE	239	247	244

ALLEGATO 12**PROSPETTO LEASING**

ANNI	VALORE DELLE RATE DI CANONE	INTERESSI PASSIVI DI COMPETENZA	COSTO STORICO DEI BENI	QUOTA AMM.TO	FODNO AMM.TO	VALORE NETTO DI BILANCIO
	0	0		0		

ALLEGATO 13

I MOVIMENTI VERIFICATISI NELLE ALTRE VOCI DELLO STATO PATRIMONIALE: le rimanenze

RIMANENZE					
CONTO	VOCI	Consistenza iniziale	Riclassificazioni (+/-)	Incremento o decremento (+/-)	Consistenza finale
5.1.1	Reagenti prodotti chimici e materiale di laboratorio				
	DIPARTIMENTO DI ANCONA	29.100		1.148	30.248
	DIPARTIMENTO DI ASCOLI PICENO	30.972		1.266	32.238
	DIPARTIMENTO DI MACERATA	39.033		2.854	41.887
	DIPARTIMENTO DI PESARO URBINO	53.586		-15.589	37.997
	DIPARTIMENTO DI FERMO	656		1.819	2.475
TOTALE		153.346	0	-8.501	144.844

RELAZIONE AL BILANCIO DI ESERCIZIO 2015

La presente relazione sulla gestione è finalizzata alla descrizione ed alla spiegazione, in prospettiva dinamica, delle informazioni desunte dallo Stato Patrimoniale (SP), dal Conto Economico (CE) e dalla Nota Integrativa (NI).

Gli obblighi informativi che la Relazione deve assolvere derivano dalle seguenti norme e regolamenti.

- Legge Regionale n. 60 del 2/9/1997;
- Legge Regionale n. 13 del 18/4/2004;
- Regolamento di organizzazione interna e funzionamento approvato con D.G.R.M. n. 556/2001, così come modificato con atto deliberativo del Direttore Generale ARPAM n. 276/2004 e con la DGRM n. 1259 del 2.08.2010;
- Art. 2428 del Codice Civile;
- Legge regionale del 19 novembre 1996, n. 47 "Norme in materia di programmazione, contabilità e controllo delle Aziende sanitarie";
- Principi Contabili Nazionali;
- Altre norme e atti di riferimento.

Scopo della presente Relazione è illustrare la situazione complessiva dell'Agenzia, l'andamento della gestione, sia passata che in corso, nel suo insieme e nei vari settori in cui essa ha operato, evidenziando la composizione delle principali voci di Bilancio ed i criteri adottati per la determinazione del risultato economico.

Specificità Aziendali

Nel corso dell'anno 2015 si è dato concretamente avvio al processo di revisione il modello organizzativo dell'Agenzia con la definizione del primo schema di revisione organizzativa, adottato con determina del Direttore Generale ARPAM n.133 del 22/12/2015, trasmessa alla Regione Marche per l'espletamento delle proprie competenze.

Il nuovo modello organizzativo prevede l'accorpamento e la centralizzazione dei compiti, non solo di laboratorio ma anche di quelli relativi alle procedure amministrative ed ispettive, che dovranno rispettare anche sistemi di qualità accreditati dagli organismi certificatori.

La logica seguita, finalizzata alla massimizzazione della interdisciplinarietà del lavoro, è quindi quella del superamento dell'attuale assetto per matrici con una impostazione del nuovo modello organizzativo dipartimentale su 2 macrostrutture-servizi a cui si aggiungono i servizi a carattere regionale, con conseguente notevole semplificazione e razionalizzazione dell'organizzazione.

Ci si attende una valorizzazione delle specializzazioni esistenti e consolidate nelle diverse realtà territoriali nonché delle professionalità e delle competenze degli operatori dell'Agenzia.

Il nuovo modello organizzativo si propone di rispondere più adeguatamente alla necessità di garantire uniformità di comportamenti e di metodologie operative su tutto il territorio regionale e di evitare duplicazioni di prestazioni specialistiche tra le diverse realtà territoriali dell'Agenzia, ponendosi quale strumento di cambiamento con auspicati effetti positivi sull'efficienza, sull'efficacia e sulla qualità dell'attività di prevenzione e tutela ambientale.

Si rinvia al documento di "Relazione annuale sull'attività svolta nell'anno 2015" l'analisi di dettaglio delle proposte riorganizzative; in questa sezione preme invece evidenziare la significativa semplificazione e razionalizzazione della diversa organizzazione che viene posta in rilievo dal confronto fra gli schemi dei due organigrammi di seguito riportati e raffiguranti, rispettivamente, l'attuale assetto-tipo di un Dipartimento Provinciale ed il nuovo modello organizzativo:

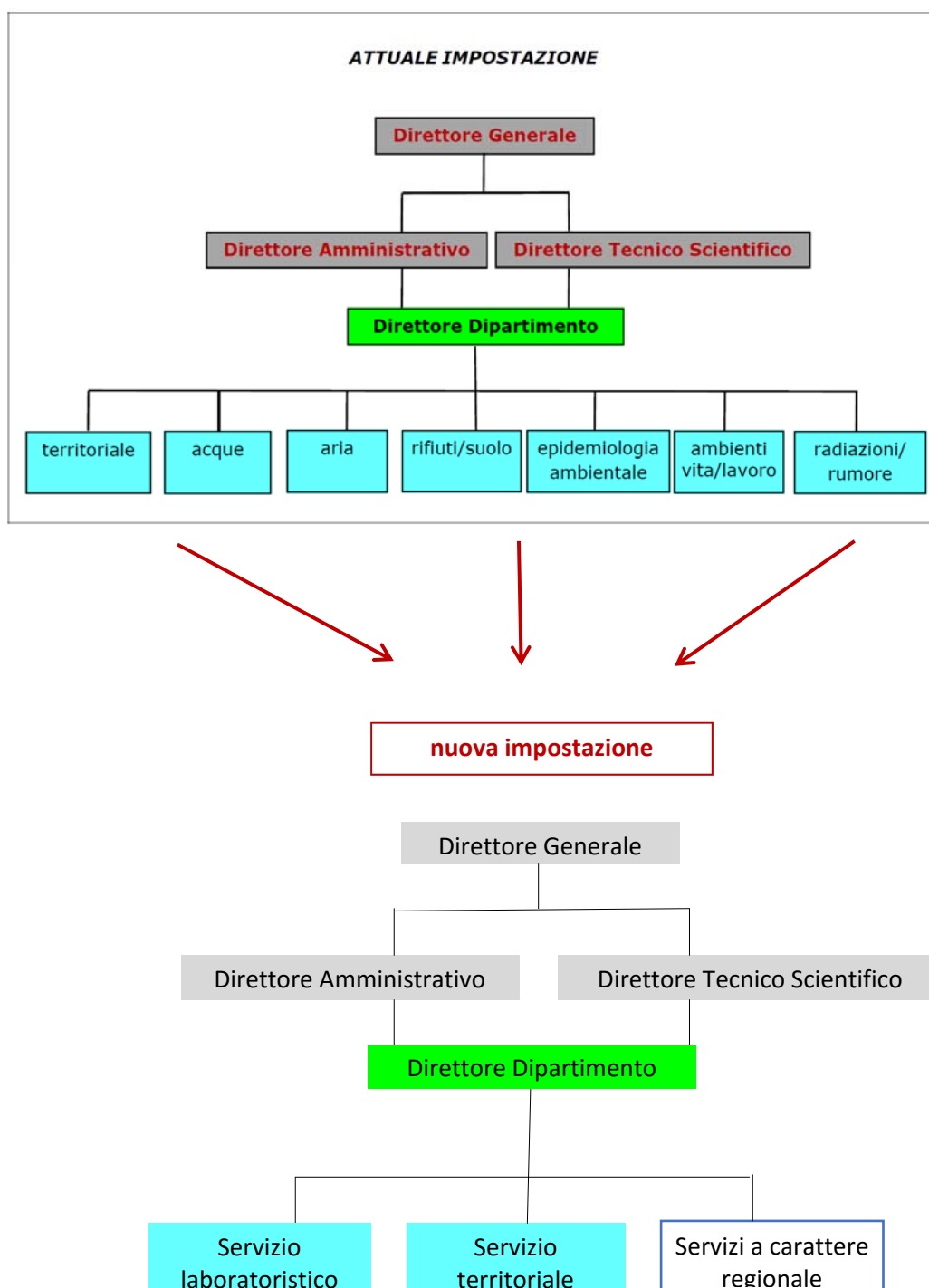

POLITICHE DEL PERSONALE

Quadro di sintesi

La spesa del personale dipendente è stata determinata sulla base degli indirizzi per l'Agenda Regionale per la Protezione Ambientale delle Marche per il contenimento ed il controllo della spesa relativa al personale ed al funzionamento dell'apparato amministrativo nonché per la razionalizzazione organizzativa delle attività, determinati dalla Regione Marche con DGRM n. 1596 del 25.11.2013 e, successivamente, con n. 817 del 05.10.2015.

Detti indirizzi regionali tengono conto:

delle disposizioni contenute nel Decreto Legge 31/05/2010 n. 78, convertito con modificazioni in Legge 30/07/2010, n. 122, nonché di quanto disposto dall'art. 1, comma 456, della Legge 27.12.2013, n. 147 con il quale sono state apportate modifiche all'art. 9, comma 2-bis, del D.L. n. 78/2010;

delle disposizioni in materia di contenimento delle spese di personale a sensi dell'articolo 22, comma 5, del Patto per la Salute per gli anni 2014 – 2016 (spesa 2004 diminuita dell'1,4 per cento), di modifica del comma 3-bis dell'articolo 17 del decreto legge n. 98/2011 che impone a partire dal 2015 il rispetto del vincolo dell'articolo 2, commi 71 e 72, della legge n. 191/2009 indipendentemente dal raggiungimento dell'equilibrio economico;

delle disposizioni contenute nella legge 23 dicembre 2014, n. 190 (legge di stabilità 2015, la quale non ripropone per l'anno 2015 le limitazioni al trattamento economico del personale previste dall'articolo 9, commi 1, 2-bis e 21, del DL n. 78/2010; in particolare, con riferimento all'articolo 9, comma 1, del decreto legge n. 78/2010, a decorrere dall'anno 2015 non è più operante il limite del trattamento economico individuale nella misura pari a quella in godimento per l'anno 2010; inoltre, per effetto della mancata riproposizione per il 2015 del comma 2-bis dell'articolo 9, non è più operante il limite alla determinazione delle risorse destinate alla contrattazione integrativa e il loro riproporzionamento all'andamento delle cessazioni dal servizio.

In relazione alle misure di contenimento della spesa del personale di cui alle richiamate DGRM si fa presente quanto segue:

A) DOTAZIONE ORGANICA

Gli indirizzi regionali in materia di contenimento della spesa stabiliscono che la dotazione organica può essere modificata esclusivamente ad invarianza complessiva della spesa. La dotazione organica dell'ARPAM è stata rideterminata con deliberazione del Direttore Generale n. 166 del 30.12.2011 e successivi provvedimenti modificativi n.63/DG/2012 e n.73/DG/2013; nel corso dell'anno 2016 l'ARPAM ha proceduto, con determina 21 del 16.3.2016, ad una ridefinizione della dotazione organica mediante trasformazione di posti vacanti che non ha comportato aumenti della spesa complessiva e fermo restando il numero complessivo di posti, pari a n.

340 unità, di cui n. 290 per l'area del comparto e n. 50 per l'area della dirigenza, come determinati con deliberazione n.137/2006 e successivamente confermati con la richiamata deliberazione n. 166/2011.

B) ASSUNZIONI ED UTILIZZO DI RISORSE UMANE

Assunzioni a tempo indeterminato

Il Piano Occupazionale per l'anno 2015, definito con determina n. 21 del 16.3.2016, rispetta il vincolo della realizzazione di un'economia pari almeno al 10 per cento rispetto alle cessazioni dal servizio dell'anno precedente a quello di riferimento del singolo Piano Occupazionale.

Assunzioni a tempo determinato

Per le assunzioni a tempo determinato effettuate con risorse proprie è stata garantita la riduzione di spesa del 50% rispetto all'ammontare sostenuto per la stessa tipologia di assunzioni in termini di competenza nell'anno 2009. Infatti a fronte della spesa sostenuta per incarichi a tempo determinato relativamente all'anno di competenza 2009, con risorse proprie, pari ad € 42.450,00, per il 2015 la spesa complessiva per l'anno 2015 è pari a € 10.712,44 (limite di spesa anno 2015 € 21.224,98).

Nel corso dell'anno 2015 l'ARPAM ha sostenuto inoltre una spesa complessiva pari a €126.271,51 a carico del bilancio riferita al conferimento, ai sensi dell'art 19, comma 6, del D.Lgs n. 165/2001 e s.m.i., dei n. 2 incarichi di dirigente amministrativo a tempo determinato con incarico di direzione di Struttura Complessa.

Nel corso dell'anno 2015 l'ARPAM ha provveduto, nelle more dell'adozione di ulteriori indirizzi regionali per il contenimento della spesa del personale, approvati nel corso dell'anno con DGRM n. 817 del 05.10.2015, al conferimento dei seguenti incarichi a tempo determinato per la realizzazione di programmi o progetti il cui onere risulta a carico di finanziamenti della Comunità Europea, dello Stato, della Regione o di privati, in conformità a quanto stabilito dagli indirizzi regionali per il contenimento della spesa del personale definiti con DGRM n. 1596/2013:

PERSONALE A TEMPO DETERMINATO - SPESA A CARICO FINANZIAMENTI - ANNO 2015

unità	CAT.	determina finanziamento	durata incarico (mesi)	PERIODO DI SERVIZIO NELL'ANNO	MESI SERVIZIO NELL'ANNO	PRESENZA UOMO/ANNO	Tr.ec.complexivo in proporzione al servizio	Oneri prev.li + IRAP	TOTALE
1	D	173/DG/2012_mon_corpi_lidrici	12	01/01 - 31/12	12	1,00	25.163,70	9.509,36	34.673,06
1	D	72/DG/2015 Marine Strategy	12	01/09 - 31/12	4	0,33	8.387,90	3.169,79	11.557,69
1	D	72/DG/2015 Marine Strategy	12	16/09 - 31/12	3,5	0,29	7.339,41	2.773,56	10.112,98
1	D	151/DG/2014 SIN Falconara M.ma	12	18/05 - 31/12	7,45	0,62	15.622,46	5.903,73	21.526,19
1	D	151/DG/2014 SIN Falconara M.ma	12	20/05 - 31/12	7,39	0,62	15.496,65	5.856,18	21.352,83
1	D	173/DG/2012_mon_corpi_lidrici	12	01/01 - 21/02	1,72	0,14	3.606,80	1.363,01	4.969,81
	D	72/DG/2015 Marine Strategy	12	10/08 - 31/12	4,71	0,39	9.876,75	3.732,42	13.609,18
1	D	52/DG/2013_SIN_Falconara	12	16/09 - 31/12	3,5	0,29	7.339,41	2.773,56	10.112,98
7						3,69	92.833,08	35.081,62	127.914,71

Somministrazione di lavoro

Non sono state effettuate assunzioni per il tramite delle agenzie di lavoro di cui all'art. 4, comma 1, lettera a), del D.Lgs n. 276/2003.

Missioni

Non è stato previsto il rimborso chilometrico per l'utilizzo del mezzo proprio ad eccezione per i dipendenti che svolgono attività ispettive e di controllo per l'assolvimento dei compiti istituzionali previsti dalla legge regionale n. 60/1997 e dal regolamento di organizzazione e funzionamento dell'ARPAM.

A seguito dell'assegnazione di ulteriori n. 18 automezzi aziendali ai Dipartimenti provinciali ARPAM per l'espletamento dell'attività sul territorio provinciale e da utilizzare, prioritariamente, per l'espletamento di attività ispettive e di controllo, a decorrere dal mese di maggio c'è stata la conseguente sensibile riduzione della spesa riferita al rimborso chilometrico per l'utilizzo del mezzo proprio per l'espletamento delle dette attività ispettive e di controllo.

Le spese complessive per le missioni, fatta eccezione di quelle svolte per attività ispettive e di controllo, sono state ridotte, rispetto al costo sostenuto nell'anno 2009, e sono state contenute all'interno del limite previsto (riduzione del 20%). A fronte della spesa sostenuta dall'Agenzia per le missioni competenza anno 2009 per complessivi € 22.032,00, è stata sostenuta nell'anno 2015 una spesa complessiva di € 10.907,00 (limite di spesa anno 2015 € 17.625,60).

Comandi

Non presenti nel corso dell'anno 2015.

Collaborazioni coordinate e continuative

Non sono stati attivati incarichi di collaborazione coordinata e continuativa nell'anno 2015.

Limite di spesa

E' stato garantito il limite di spesa di cui alla Legge n. 191 del 23.12.2009, articolo 2, commi 71 e 72, richiamato dalla Regione Marche nella DGRM n. 817/2015; detta disposizione normativa stabilisce che per tutte le tipologie di spesa del personale, comprese le spese per l'instaurazione di rapporti con forme flessibili e per il conferimento di incarichi di natura occasionale o coordinata e continuativa, indipendentemente dal canale di finanziamento della relativa spesa, nel rispetto delle disposizioni di cui all'articolo 1, comma 565, della legge n. 296/2006, l'importo complessivo, al lordo degli oneri riflessi a carico delle amministrazioni e dell'IRAP, non deve superare il corrispondente ammontare dell'anno 2004, diminuito dell'1,4 per cento; detto obiettivo è stato raggiunto come si evidenzia nel prospetto che

segue la cui spesa risulta quantificata sulla base dei valori di riferimento di cui ai CCNL biennio economico 2004/2005:

Legge n 191 del 23/12/2009 - articolo 2 - commi 71 e 72			
<u>Limite di spesa anno 2015 (non superamento corrispondente ammontare anno 2004, diminuito dell'1,4%)</u>			
RIEPILOGO SPESA PERSONALE - COMPETENZA ANNO 2004 -		RIEPILOGO SPESA DEL PERSONALE - COMPETENZA ANNO 2015 - (inclusa spesa piano occupazionale anno 2015 - in ragione d'anno -)	
Competenze fisse (a carico del Bilancio)	6.189.288,00	Competenze fisse (a carico del Bilancio)	6.381.236,00
Fondi contrattuali	2.227.208,98	Fondi contrattuali	2.407.771,00
Assegni per il Nucleo Familiare	32.384,00	Assegni per il Nucleo Familiare	35.758,00
Spesa per buoni pasto/mensa	28.573,00	Spesa per buoni pasto/mensa	84.867,00
Personale a tempo determinato	570.627,00	Personale a tempo determinato	120.440,00
Contributi	2.408.099,00	Contributi	2.357.020,00
IRAP	734.702,00	IRAP	727.010,00
Rimborsi ad altre amm.ni per personale comandato	92.799,00	Rimborsi ad altre amm.ni per personale comandato	0,00
TOTALE COSTO PERSONALE DIPENDENTE	12.283.680,98	TOTALE COSTO PERSONALE DIPENDENTE	12.114.102,00
CONTRATTI DI CO.CO.CO.	1.008.606,00	CONTRATTI DI CO.CO.CO.	
TOTALE COMPLESSIVO ANNO 2004	13.292.286,98	TOTALE COMPLESSIVO ANNO 2015	12.114.102,00
(-1,4% di 13.292.286,98)	-186.092,02		
SPESA ANNO 2004 - 1,4% (A)	13.106.194,96	SPESA ANNO 2015 (B)	12.114.102,00
		DIFFERENZA (minor spesa anno 2015)	992.092,96

Risultati di bilancio – scostamenti rispetto al bilancio economico preventivo 2015 ed al bilancio d’esercizio 2014

Obiettivo dell’Ente, dal punto di vista economico, era quello di chiudere la gestione con un equilibrio di bilancio.

Obiettivo totalmente raggiunto, atteso che l’esercizio si è chiuso con un utile di € 46.759,98.

Scostamenti

Si riportano nel prospetto che segue gli scostamenti, in valore assoluto e percentuale, tra i conti del Bilancio d’esercizio 2014, del bilancio d’esercizio 2015 e quelli del relativo bilancio di previsione 2015.

In calce vengono riportate le motivazioni delle principali variazioni, con particolare attenzione a quelle che incidono negativamente sul risultato di bilancio.

	BILANCIO D'ESERCIZIO 2014	BILANCIO PREVENTIVO 2015	BILANCIO D'ESERCIZIO 2015	SCOSTAMENTO BILANCIO D'ESERCIZIO 2014/2015		SCOSTAMENTO BILANCIO DI PREVISIONE E BILANCIO D'ESERCIZIO 2015	
				ASSOLUTO	%	ASSOLUTO	%
A VALORE DELLA PRODUZIONE							
1- COTRIBUTI C/ESERCIZIO	15.506.891	14.518.774	14.010.391	-1.496.499	-9,65%	-508.383	-3,63%
FONDO ORDINARIO DI DOTAZIONE DA REGIONE L.R.60/97	13.500.000	12.825.000	12.825.000	-675.000	-5,00%	0	0,00%
FINANZIAMENTI PER SPECIFICI PROGETTI L.R.60/97 art.21 lett.f	2.006.891	1.693.774	1.185.391	-821.499	-40,93%	-508.383	-30,01%
TRASFERIMENTI DA ALTRE AMMINISTRAZIONI STATALI							
2- PROVENTI E RICAVI DIVERSI	3.611.576	4.044.762	3.267.162	-344.414	-9,54%	-777.600	-420,87%
PROVENTI DERIVANTI DA CONVENZIONI CON ASL, COMUNI ED ALTRI ENTI PUBBLICI Lr.60/97 art.21lett.c	433.425	184.762	550.171	116.746	26,94%	365.409	14,33%
PROVENTI PER SERVIZI RESI A PRIVATI ED ENTI PUBBLICI	2.135.500	2.550.000	1.793.705	-341.795	-16,01%	-756.295	-60,50%
PROVENTI PER SERVIZI RESI IN ATTIVITA' LIBERO PROF.LE	1.023.058	1.250.000	896.360	-126.698	-12,38%	-353.640	0,00%
CONTRIBUTI E SPONSORIZZAZIONE CONVEGNI							
LOCAZIONI ATTIVE							
ALTRI RICAVI	19.592	60.000	26.927	7.334	37,43%	-33.073	-82,68%
3- CONCORSI, RIVALSE E RIMBORSI SPESE	31.814	40.000	42.812	10.998	34,57%	2.812	7,03%
RIMBORSI INAIL	5.769	15.000	6.981	1.211	20,99%	-8.019	-53,46%
CONCORSO DA PARTE DEL PERSONALE NELLE SPESE DI VITTO	13.493	15.000	26.342	12.848	95,22%	11.342	75,61%
RIMBORSI PER PERSONALE COMAMDATO				0	0,00%	0	0,00%
ALTRE RIVALSE, CONCORSI E RIMBORSI	12.551	10.000	9.490	-3.062	-24,39%	-510	-5,10%
ENTRATE RELATIVE A CORSI DI FORAZIONE REALIZZATI CON FINANZIAMENTI CEE				0	0,00%	0	0,00%
ENTRATE RELATIVE A CORSI DI FORMAZIONE				0	0,00%	0	0,00%
4- COSTI CAPITALIZZATI	1.036.129	1.000.000	1.118.079	81.950	7,91%	118.079	11,81%
UTILIZZO FONDO DI DOTAZIONE INIZIALE	245.567	260.000	242.579	-2.987	-1,22%	-17.421	-6,70%
UTILIZZO QUOTA CONTRIBUTI IN C/CAPITALE	73.926	100.000	64.356	-9.569	-12,94%	-35.644	-35,64%
UTILIZZO QUOTA ALTRE RISERVE	716.636	640.000	811.143	94.507	13,19%	171.143	26,74%
TOTALE VALORE DELLA PRODUZIONE	20.186.409	19.603.536	18.438.444				
B							
1- ACQUISTO DI BENI	578.570	744.000	656.762	78.191	13,51%	-87.238	-11,73%
REAGENTI PRODOTTI CHIMICI E MATERIALE DI LABORATORIO	420.272	551.000	480.150	59.878	14,25%	-70.850	-12,86%
DISPOSITIVI DI PREVENZIONE E SICUREZZA, MATERIALE DI PULIZIA E CONV.	22.737	15.000	23.823	1.086	4,78%	8.823	58,82%
COMBUSTIBILE AD USO RISCALDAMENTO							
CARBURANTI E LUBRIFICANTI AD USO TRASPORTO	62.963	110.000	84.217	21.254	33,76%	-25.783	-23,44%
CANCELLERIA, STAMPATI E SUPPORTI MECCANOGRAFICI	31.920	40.000	23.104	-8.816	-27,62%	-16.896	-42,24%
ABBONAMENTI, LIBRI, RIVISTE E PUBBLICAZIONI	17.563	7.000	10.728	-6.835	-38,92%	3.728	53,25%
BANCHE DATI	15.845	14.000	17.111	1.266	7,99%	3.111	22,22%
ALTRI BENI	7.270	7.000	17.629	10.358	142,48%	10.629	151,84%
2- MANUTENZIONI E RIPARAZIONI IN APPALTO	800.512	990.000	973.973	173.461	21,67%	-16.027	-1,62%
MANUTENZIONE E RIP. IN APPALTO DEI MEZZI NAUTICI	7.925	20.000	1.876	-6.049	-76,33%	-18.124	-90,62%
MANUTENZIONE E RIP. IN APPALTO AGLI IMMOBILI E LORO PERTINENZE	108.469	140.000	145.523	37.054	34,16%	5.523	3,94%
MANUTENZIONE E RIP. IN APPALTO AI MOBILI, ARREDI, AUTOMEZZI E ATTREZZ. TEC/ ECON	30.362	55.000	58.489	28.128	92,64%	3.489	6,34%
MANUTENZIONE E RIP. IN APPALTO ALLE ATTREZZATURE SCIENTIFICHE	541.953	650.000	656.298	114.346	21,10%	6.298	0,97%
MANUTENZIONE E RIPARAZIONE IN APPALTO HARDWARE	111.805	125.000	111.787	-18	-0,02%	-13.213	-10,57%
3- COSTI PER PRESTAZIONI DI SERVIZI	759.891	897.500	873.387	113.496	14,94%	-24.113	-2,69%
LAVANDERIA	6.045	8.000	6.257	211	3,50%	-1.743	-21,79%
PULIZIA	181.865	190.000	196.748	14.882	8,18%	6.748	3,55%
MENSA	83.880	85.000	105.611	21.731	25,91%	20.611	24,25%
RISCALDAMENTO	24.500	24.500	24.058	-442	-1,80%	-442	-1,80%
ELABORAZIONE DATI				0	0,00%	0	0,00%
CONVENZIONI GESTIONI ESTERNE	191.994	135.000	101.284	-90.710	-47,25%	-33.716	-24,97%
SMALTIMENTO RIFIUTI	34.920	20.000	20.919	-14.001	-40,09%	919	4,60%
CONSULENZE E CONVENZIONI CON PRIVATI				0	0,00%	0	0,00%
SERVIZIO PRELIEVI IN MARE E GESTIONE MEZZI NAUTICI IN APPALTO	40.840	115.000	50.264	9.424	23,07%	-64.736	-56,29%
SERVIZI RESI DA LABORATORI ESTERNI	3.778	20.000	13.792	10.014	265,07%	-6.208	-31,04%
ALTRI SERVIZI	192.067	300.000	354.454	162.387	84,55%	54.454	18,15%
4- GODIMENTO DI BENI E SERVIZI	360.449	473.323	401.152	40.703	11,29%	-72.171	-15,25%
LOCAZIONI PASSIVE	283.541	258.323	257.312	-26.229	-9,25%	-1.011	-0,39%
CANONI DI NOLEGGIO	76.908	125.000	143.841	66.933	87,03%	18.841	15,07%
CANONI DI LEASING OPERATIVO	0	90.000	0	0	0,00%	-90.000	-100,00%
5- UTENZE	419.437	475.000	370.153	-49.284	-11,75%	-104.847	-22,07%
ENERGIA ELETTRICA	326.515	360.000	272.181	-54.334	-16,64%	-87.819	-24,39%
ACQUA, GAS	81.314	100.000	82.107	794	0,98%	-17.893	-17,89%
SPESE TELEFONICHE	11.609	15.000	15.865	4.256	36,67%	865	5,77%

	ALTRE UTENZE (SPESE CANONE TELEVISIVO)				0	0,00%	0	0,00%
6-	COSTI DEL PERSONALE	12.587.828	13.144.486	12.365.272	-222.556	-1,77%	-779.214	-5,93%
	DIRIGENZA SANITARIA	2.946.048	2.954.355	2.833.024	-113.025	-3,84%	-121.332	-4,11%
	DIRIGENZA PTA	989.455	1.156.356	924.832	-64.622	-6,53%	-231.524	-20,02%
	DIRIGENZA MEDICA	322.924	323.019	312.971	-9.953	-3,08%	-10.048	-3,11%
	COMPARTO	8.295.109	8.656.054	8.268.778	-26.331	-0,32%	-387.276	-4,47%
	ALTRI COSTI (5,9,1-5,9,4-5,9,5)	34.293	54.702	25.668	-8.625	-25,15%	-29.034	-53,08%
	ACCANTONAMENTO AL FONDO PER RINNOVI CONTRATTUALI				0	0,00%	0	0,00%
7-	CONTRATTI DI COLLABORAZIONE				0	0,00%	0	0,00%
8-	ATTIVITA' LIBERO PROFESSIONALE	933.320	978.042	1.023.475	90.155	9,66%	45.433	4,65%
	ATTIVITA' LIBERO PROFESSIONALE	673.819	854.242	616.603	-57.216	-8,49%	-237.639	-27,82%
	COMPENSI PER CONVENZIONI E CONSULENZE A FAVORE TERZI (5,9,3-5,9,99)	259.501	123.800	406.872	147.371	56,79%	283.072	228,65%
9-	SPESE GENERALI AMMINISTRATIVE	771.164	870.186	677.434	-93.730	-12,15%	-192.752	-22,15%
	COMPENSI AGLI ORGANI DIRETTIVI	279.591	388.000	262.179	-17.412	-6,23%	-125.821	-32,43%
	COMPENSI AL COLLEGIO DEI REVISORI	16.537	20.000	17.181	644	3,90%	-2.819	-14,09%
	SPESE DI RAPPRESENTANZA		300		0	0,00%	-300	-100,00%
	CONTRIBUTI E SPESE PER PARTECIPAZIONE O REALIZZAZIONE CONVEGNI	332	9.886		-332	-100,00%	-9.886	-100,00%
	SPESE PER PARTECIPAZIONE A STUDI, PROGETTI E RICERCHE				0	0,00%	0	0,00%
	SPESE CONDOMINIALI	18.352	18.000	18.000	-352	-1,92%	0	0,00%
	PREMI DI ASSICURAZIONE compresi quelli relativi al personale	147.446	160.000	157.608	10.163	6,89%	-2.392	-1,49%
	SPESE LEGALI	55.464	40.000	58.426	2.962	5,34%	18.426	46,07%
	SPESE POSTALI, BANCARIE, BOLLI E MARCHE	2.936	5.000	3.387	451	15,35%	-1.613	-32,26%
	INDENNITA' AI COMPONENTI DI COMMISSIONI VARIE				0	0,00%	0	0,00%
	CORSI DI FORAZIONE REALIZZATI CON FINANZIAMENTI CEE				0	0,00%	0	0,00%
	CORSI DI FORMAZIONE				0	0,00%	0	0,00%
	SPESE DI PUBBLICITA'	17.803	18.000	13.955	-3.848	-21,61%	-4.046	-22,48%
	ALTRE SPESE	3.064	6.000	7.276	4.211	137,42%	1.276	21,26%
	TASSE DI CIRCOLAZIONE AUTOMEZZI	4.945	5.000	4.491	-453	-9,17%	-509	-10,17%
	IMPOSTE E TASSE DIVERSE	224.693	200.000	134.931	-89.763	-39,95%	-65.069	-32,53%
	COSTI SU CONVENZIONI E PROGETTI FINALIZZATI							
10-	AMMORTAMENTO IMMOBILIZZAZIONI	1.037.092	1.000.000	1.118.174	81.082	7,82%	118.174	11,82%
	AMM.TO FABBRICATI DISPONIBILI	248.058	270.000	276.690	28.633	11,54%	6.690	2,48%
	AMM.TO COSTI ACQUISTO LICENZE SFTWARE	34.569	27.000	95.593	61.024	176,53%	68.593	254,05%
	AMM.TO HARDWARE	72.841	90.000	67.404	-5.437	-7,46%	-22.596	-25,11%
	AMM.TO ATTREZZATURE SCIENTIFICHE	562.932	482.000	574.569	11.637	2,07%	92.569	19,21%
	AMM.TO MOBILI, ARREDI E ATTREZZ.TEC/EC.	65.604	58.000	61.599	-4.005	-6,10%	3.599	6,21%
	AMM.TO SU AUTOMEZZI	41.786	58.000	28.227	-13.559	-32,45%	-29.773	-51,33%
	AMM.TO SU MEZZI NAUTICI	11.302	15.000	14.092	2.789	24,68%	-908	-6,06%
12-	VARIAZIONE DELLE RIMANENZE	6.040		8.501	2.461	40,75%	8.501	0,00%
13-	ACCANTONAMENTI DELL'ESERCIZIO	2.330.240		156.430	-2.173.810	-93,29%	156.430	0,00%
	(tranne rinnovi contrattuali e pers. Comandato)							
	TOTALI COSTI DELLA PRODUZIONE	20.584.545	19.572.536	18.624.714	-1.959.831		-947.823	
	Differenza tra valore e costi della produzione	-398.136	31.000	-186.270				
C 1-	ONERI FINANZIARI	17.787	3.000	21.260	3.473	19,52%	18.260	608,67%
	INTERESSI ATTIVI SU DEPOSITI POSTALI		0		0	0,00%	0	0,00%
	INTERESSI ATTIVI SU DEPOSITI BANCARI	17.844	3.000	21.245	3.401	19,06%	18.245	608,17%
	ALTRI INTERESSI	-57		15	72	-126,68%	15	0,00%
	TOTALI PROVENTI E ONERI FINANZIARI	17.787	3.000	21.260				
D 1-	RIVALUTAZIONI							
2-	SVALUTAZIONI							
	TOTALE RETTIFICHE DI ATTIVITA' FINANZIARIA	0	0	0				
E 1-	MINUSVALENZE	23						
2-	PLUSVALENZE							
3-	SOPRAVVENIENZE E INSUSSISTENZE	-415.076	20.000	-224.809	190.267	-45,84%	-288.562	-1442,81%
	TOTALE DELLE PARTITE STRAORDINARIE	-415.054	20.000	-224.809				
	RISULTATO PRIMA DELLE IMPOSTE (A-B+/-C+/-D+/-E)	34.705	14.000	59.799				
	Imposte sul reddito d'esercizio	13.235	14.000	13.039	-196	-0,01%	-961	-7,37%
	UTILE D'ESERCIZIO	21.471	0	46.760				

Analisi dei ricavi

1. Contributi in conto esercizio

Con Decreto del Dirigente del Servizio Territorio Ambiente e Agricoltura n. 331/AFP del 11/5/2015 la Regione Marche ha provveduto ad impegnare, per l'anno 2015, la

somma di € 12.825.000,00 quale dotazione finanziaria a favore dell'ARPAM ai sensi dell'articolo 21 lettera a) della L.R. 60/97.

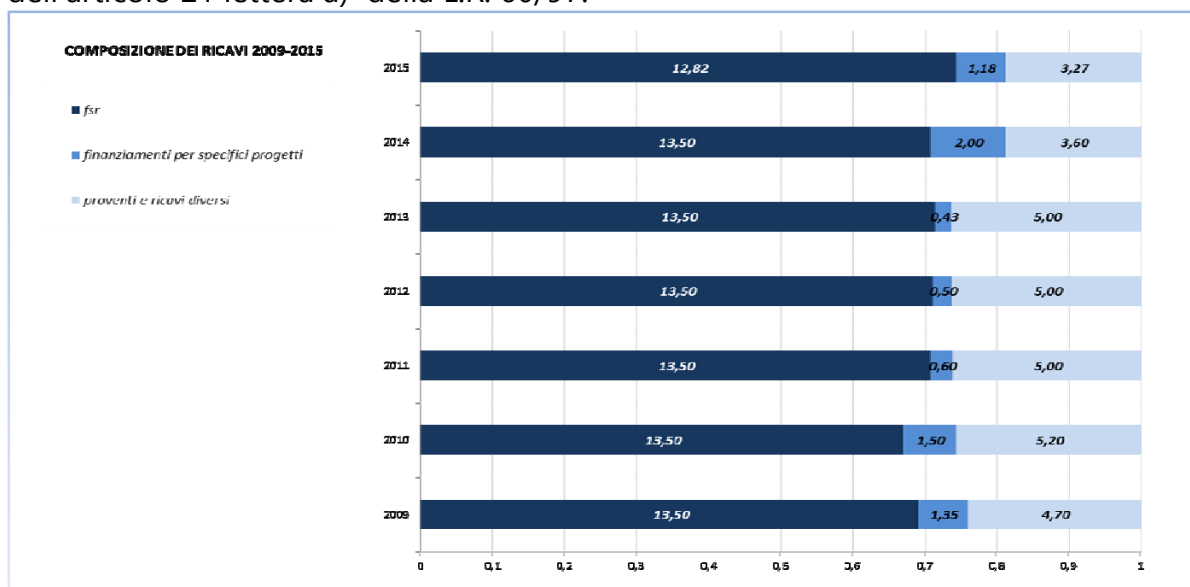

I ricavi derivanti dai finanziamenti per specifici progetti presentano una riduzione rispetto al Bilancio d'Esercizio 2014 di € 821.499 e al Bilancio di Previsione 2015 di € 508.383.

Lo scostamento rispetto al Bilancio d'esercizio 2014 deriva in particolare dai minori introiti per le attività di monitoraggio dei corpi idrici superficiali e sotterranei. Nel 2014 erano stati liquidati dalla Regione Marche i finanziamenti relativi al periodo 2009/2015, attività che negli anni l'Agenzia aveva comunque svolto utilizzando, in via del tutto prudenziale, gli introiti derivanti dalle entrate proprie.

Rispetto alla previsione 2015 lo scostamento deriva da uno slittamento dell'attività relativa all'Accordo di programma per gli interventi di messa in sicurezza e bonifica delle aree comprese nel Sito di Interesse Nazionale di Falconara M.ma con il Ministero dell'Ambiente, la Regione Marche, la Provincia di Ancona, il Comune di Falconara e l'Autorità Portuale.

I progetti più rilevanti realizzati ed incassati nell'esercizio 2015 riguardano:

- DGR 1084 del 29/9/2014 Accordo di Programma stipulato per gli interventi di messa in sicurezza e bonifica del SIN di Falconara M.ma relativamente alla quota spesa nel 2015;
- DGRM 1746/2012 DGRM 999/2013 Attuazione attività integrative della Direttiva 2008/56/CE "Marine Strategy";
- DDS SPS 59 DEL 14/11/2011 Rilevamento dello stato di qualità dei corpi idrici superficiali e sotterranei triennio 2013/2015- relativamente all'anno 2015;

- DGR n. 25 del 21/1/2013 - Rete regionale di misura inquinanti atmosferici: convenzione con le Province e l'Arpam in materia di monitoraggio della qualità dell'aria ambiente;
- DDPF Ciclo dei Rifiuti, Bonifiche Ambientali, AERCA e Rischio industriale n. 46/CRB del 6/5/2013 – Attuazione controllo integrato Raffineria API di Falconara M.ma e adempimenti ex D.Lgs 334/99 su industrie a rischio incidente rilevante;
- Protocollo d'Intesa tra le Arpa della sottoregione Adriatico, in attuazione dell'art. 11 "Programmi di Monitoraggio" del D.Lgs n. 190/2010 di recepimento della Direttiva 208/56/CE sulla strategia Marina relativamente a quanto speso nel 2015;

2. Proventi e ricavi diversi

Complessivamente il mastro evidenzia uno scostamento in meno di € 344.414 rispetto all'esercizio 2014 e di € 777.600 rispetto alla previsione 2015.

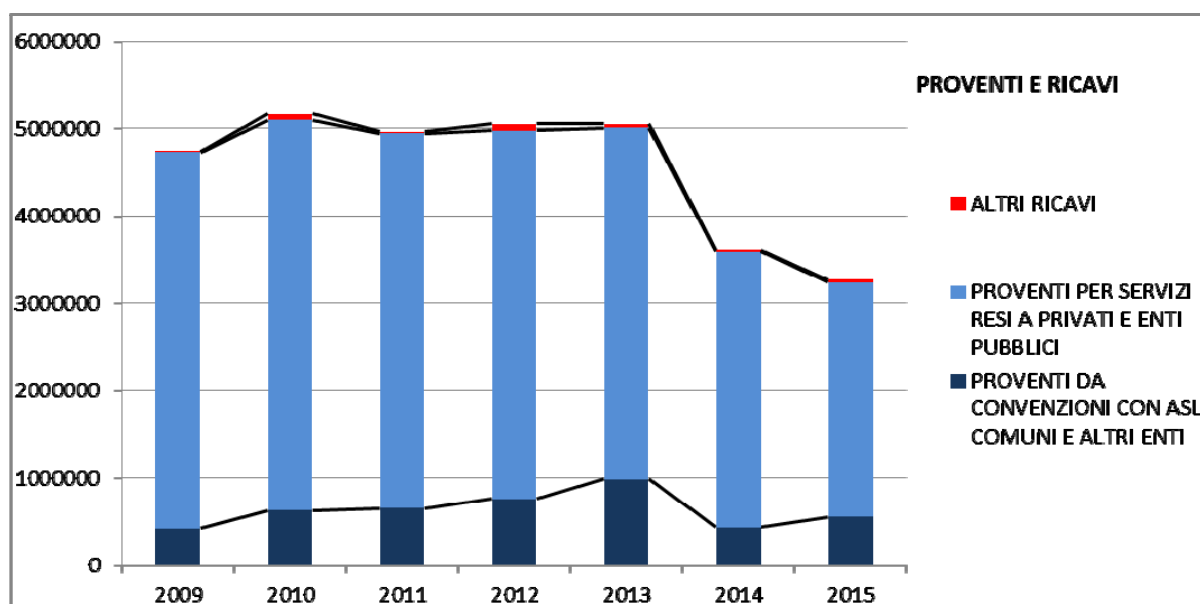

In particolare per il conto:

- **"Proventi derivanti da convenzioni con Aziende del S.S.R., Comuni ed altri Enti Pubblici ed altri"** si rileva un aumento sia rispetto al Bilancio d'Esercizio 2014 (+116.746) che rispetto al Bilancio di Previsione 2015 (+365.409). Nell'anno 2015 sono state realizzate importanti attività relativamente ai controlli in campo acustico, elettromagnetico e sulla qualità dell'aria con Comuni e Province. Sono stati inoltre stipulati con le Province di Ascoli Piceno e Fermo Protocolli d'Intesa per il controllo degli scarichi delle acque reflue D.Lgs 152/2006.

- ***“Proventi per servizi resi a privati paganti in attività istituzionale” e “Proventi per servizi resi a privati paganti in libera professione”*** - i conti presentano un calo sia riguardo al bilancio d’esercizio 2014 rispettivamente di € 341.795 (per i proventi in attività istituzionale) e di € 126.698 (per i proventi resi in libera professione) che riguardo al bilancio di Previsione 2015 € 756.295 e € 353.640.

Il calo del fatturato è causato da vari elementi:

- dal “Decreto del fare” che ha portato alla completa liberalizzazione del mercato delle verifiche ex art. 71 del D.Lgs. 81/08;
 - dalla crisi economica che si riflette negativamente sull’attività;
 - dalla riorganizzazione dei Servizi Ambienti vita e lavoro ed Impiantistica regionale anche a seguito del collocamento a riposo di ulteriori unità lavorative ;
 - dalla riduzione delle tariffe per il mantenimento di quote di mercato.
- ***“Altri ricavi”*** : Il conto presenta maggiori introiti rispetto all’anno 2014 (+€ 7.334 euro) e minori introiti rispetto alla previsione 2015 (- € 33.073 euro), queste variazioni possono derivare dalla riduzione dei proventi per lo svolgimento delle attività tecnico-scientifiche, relativamente agli interventi assoggettati alle procedure di Valutazione Impatto Ambientale, previste dalla Legge Regionale n. 6/2007 e/o dall’incasso della tariffa incentivante per l’energia elettrica prodotta nell’impianto fotovoltaico installato presso il Dipartimento di Ascoli Piceno o da introiti di varia natura che possono verificarsi occasionalmente.

3. Concorsi rivalse e rimborsi spese

Nel mastro vengono inseriti i rimborsi Inail incassati a seguito di infortuni sul lavoro, il recupero delle quote a carico del personale sulle spese di vitto e le entrate dovute come rimborso spese per la partecipazione a concorsi. Il mastro presenta aumento delle entrate rispetto al Bilancio d’Esercizio 2014 dovuto in particolar modo a contributo del personale per vitto mentre risulta essere in linea con i ricavi previsti nell’anno 2015.

4. Costi capitalizzati

I costi capitalizzati si riferiscono alla sterilizzazione degli ammortamenti relativi agli investimenti effettuati con fondi appositi.

Analisi dei Costi

Nell’anno 2015 si è provveduto all’aggiudicazione della fornitura del servizio di noleggio a lungo termine, senza conducente, di 21 automezzi per lo svolgimento

delle attività di controllo e vigilanza svolte dal personale dipendente sul territorio. Ciò comporta un aumento dei costi relativi al noleggio, al consumo di carburante ed un abbattimento dei costi relativi alla polizza kasko e alle spese per missioni del personale dipendente.

1. *Acquisto di beni*

Complessivamente il mastro presenta una diminuzione dei costi rispetto al Bilancio di previsione 2015(- € 87.238) ed un aumento rispetto al Bilancio d'esercizio 2014 (+ € 78.191).

L'aumento dei costi rispetto al Bilancio d'Esercizio 2014 si riferisce in particolare ai seguenti conti:

- "*Reagenti prodotti chimici e materiale di laboratorio*" per la realizzazione delle analisi chimiche, ecotossicologiche, microbiologiche, radiometriche ed altre attività riguardanti l'"*Accordo di programma stipulato per gli interventi di messa in sicurezza e bonifica del SIN di Falconara M.ma*", attività pianificata con la Regione Marche solo a fine 2014;
- "*Altri beni*" per materiali vari di consumo legati sempre all'attività di cui al punto precedente;
- "*Carburanti e lubrificanti ad uso trasporto*" a seguito del servizio di noleggio attivato dal 2015.

Rispetto al Bilancio di Previsione 2015 risultano economie nell'acquisto di reagenti, di carburante e lubrificante e di cancelleria compensate in parte da maggiori spese per gli acquisti di dispositivi di prevenzione e sicurezza, indispensabili per il rispetto delle norme sulla sicurezza, ed altri beni per l'acquisto di materiali vari di consumo legati all'attività di bonifica del SIN.

2. *Manutenzioni e riparazione in appalto*

I costi sostenuti per le manutenzioni e riparazioni in appalto sono in lieve calo rispetto al Bilancio di Previsione 2015 mentre aumentano di un 20% rispetto al Bilancio d'Esercizio 2014.

Nell'anno 2015 si è provveduto alla riorganizzazione dei laboratori del Dipartimento Provinciale di Pesaro, con il loro trasferimento dal primo piano al piano terra dell'immobile. Ciò ha comportato spese di manutenzione ordinaria e straordinaria relativamente agli immobili, agli impianti elettrici ed idraulici e di conseguenza anche spese per il trasferimento delle attrezzature tecnico scientifiche.

Manutenzione e riparazione in appalto dei mezzi nautici – le economie sul conto sia rispetto alla previsione che al bilancio d'esercizio sono dovute al mancato affidamento della manutenzione della vedetta Blu Arpa Marche a seguito delle

problematiche emerse nei lavori di ammodernamento che hanno ritardato l'utilizzo del mezzo stesso. E' stato quindi solo stipulato un contratto di manutenzione e guardiania per il gommone "Raffaello" a partire dal mese di ottobre 2015.

Manutenzione e riparazione in appalto immobili e loro pertinenze - Manutenzione e riparazione in appalto dei beni mobili, arredi e automezzi - i conti presentano un aumento rispetto al Bilancio d'Esercizio 2014 e un lieve scostamento rispetto alla previsione 2015 per il trasferimento dei laboratori del Dipartimento di Pesaro di cui sopra.

Manutenzione e riparazione in appalto delle attrezzature scientifiche - Il conto risulta in linea con la previsione mentre si rileva un aumento pari a 114.346 euro rispetto all'anno 2014 dovuto in particolare:

- al trasferimento delle attrezzature tecnico scientifiche , arredi e loro accessori dei laboratori del Dipartimento Provinciale di Pesaro (€ 47.927);
- alla riparazione del laboratorio mobile del Dipartimento di Pesaro per la campagna di rilevamento della qualità dell'aria (€ 19.404);
- alla riparazione e manutenzione di apparecchiature per le quali non è prevista una manutenzione programmata.

Manutenzione e riparazione in appalto hardware – risulta in linea con i costi sostenuti nel 2014 e una lieve economia con la previsione 2015.

3. Costi per prestazioni di servizi

I risultati della gestione 2015 presentano un aumento pari a € 113.496 rispetto al bilancio d'esercizio 2014 ed una diminuzione di € 24.113 rispetto al bilancio di previsione 2015.

Dall'analisi dettagliata dei singoli conti che compongono il mastro emerge che quelli che hanno subito uno scostamento rilevante in più o in meno sono:

- **Mensa** – Il costo per il servizio di mensa è aumentato rispetto al Bilancio d'Esercizio 2014 e al Bilancio di Previsione 2015 per lo svolgimento dell'attività legata ai progetti finalizzati.
- **Convenzioni gestione esterne** – la riduzione della spesa rispetto all'anno 2014 e alla previsione 2015 è generata dal mancato rinnovo della convenzione con la Direzione Marittima di Ancona per l'utilizzo dei mezzi nautici, in dotazione alla stessa, per le attività di monitoraggio ambientale marino costiero.
- **Servizio prelievi in mare e gestione mezzi nautici in appalto:** In attesa della conclusione dei lavori, necessari per rendere idoneo all'espletamento dell'attività istituzionale di monitoraggio ambientale marino-costiero il mezzo nautico donato dalla Regione Marche "Blu Arpa Marche", nel bilancio di

previsione 2015 era stato previsto l'affidamento dei prelievi in mare ad una ditta esterna che disponeva di un mezzo idoneo e attrezzato per l'esecuzione dei prelievi. Purtroppo la ditta avendo avuto problemi con il proprio mezzo non è stata in grado di effettuare tutte le uscite previste con una notevole riduzione dei costi rispetto a quanto previsto.

- **Altri servizi:** in questo conto vengono imputati i costi relativi a molteplici servizi come il service della gestione delle presenze, l'assistenza sistemistica e l'attivazione dell'"Angolo del dipendente", il servizio di posta, gli incarichi di medico competente e di sorveglianza fisica dei lavoratori radioesposti, il servizio di vigilanza e reception presso i dipartimenti, il servizio relativo agli adempimenti fiscali, l'analisi del modello di riorganizzazione aziendale ed altro ancora.

I costi legati al conto risultano essere in aumento sia rispetto al Bilancio d'Esercizio 2014 (+ € 162.387) sia rispetto alla Previsione 2015 (+€ 54.454). Gli scostamenti sono legati all'attività svolta per la realizzazione dell'Accordo di programma per la definizione degli interventi di messa in sicurezza e bonifica delle aree comprese nel Sito di Interesse Nazionale. Sono stati infatti effettuati i lavori per le operazioni di sondaggio e campionamenti di terra, già previsti nel bilancio 2015, e campionamenti dell'area marina, non previsti nel bilancio 2015, per un totale di € 136.920. Sono stati inoltre affidati al CNR i campionamenti del biota (specie necto-bentoniche) area a mare per € 18.300.

Servizi resi da laboratori esterni. le analisi che le strutture tecniche interne non sono in grado di effettuare o che per la loro particolarità risulta più economico far effettuare da altri laboratori della rete agenziale, possono sensibilmente variare da un anno all'altro, in funzione del tipo di attività analitica necessaria annualmente e ciò fa sì che i costi possono subire delle variazioni non facili da prevedere.

4. Godimento beni di terzi

Il comma 4 dell'art. 4 della Legge n. 89 del 23/6/2014 inerente la razionalizzazione della spesa pubblica prevede il contenimento dei costi per le sedi degli apparati pubblici ed in particolare dal 1° luglio 2014 i canoni di locazione dovevano essere ridotti del 15% rispetto ai canoni in essere.

Locazioni passive - € 257.312,00 - oltre al costo per il canone d'affitto sostenuto per alcuni mesi per la rimessa dei motori del gommone Raffaello, gli affitti riguardano:

- i locali siti in Via Nenni ad Ancona (mq 690) di proprietà del Sig. Manoni Giuseppe destinati ad archivio e magazzino per un importo annuo pari ad € 27.163,00;

- i locali destinati alla Direzione Generale in Ancona Via Caduti del Lavoro 40 (mq 1180) compresi i ripostigli, di proprietà della Ditta Schiavoni Giampiero con un canone totale annuo pari ad € 186.453,00;
- i locali destinati al Dipartimento di Fermo in contrada Campiglione n. 20 (mq. 365) di proprietà della Ber.ti srl con un canone annuo di € 43.277,40.

Canoni di noleggio -

Il conto presenta un aumento di costi rispetto all'esercizio 2014 (+€ 66.933) e un lieve scostamento rispetto alla previsione 2015 (+18.841). Come già esplicitato l'Arpam nell'anno 2015 è ricorso al servizio di noleggio a lungo termine senza conducente di automezzi per l'espletamento delle attività di controllo e vigilanza svolte dal personale dipendente sul territorio. Lo scostamento rispetto alla previsione è generato da un aumento del numero di automezzi preso a nolo e dall'aumento di fotocopie fatte rispetto a quelle previste dal contratto.

Nel 2015 non sono stati sostenuti canoni di leasing operativo per beni immobili e strumentazioni tecnologiche.

5. Utenze

Il mastro presenta un contenimento dei costi sia rispetto alla previsione 2015 - € 49.284, che al bilancio d'esercizio 2014 - € 104.847.

Nel 2015 si è provveduto al passaggio delle utenze, relative al consumo di energia elettrica delle centraline per il monitoraggio della qualità dell'aria, dalle Province all'Agenzia e alla adesione alla nuova convenzione Consip scaduta il 31/12/2014.

6. Costi del personale

Il costo del personale per il 2015 presenta un'economia sia rispetto al Bilancio di Previsione 2015 che rispetto al Bilancio d'esercizio 2014, in quanto non si sono realizzate tutte le assunzioni previste nel piano occupazionale visti i tempi necessari per l'espletamento delle procedure di reclutamento. Per un'analisi più approfondita si rinvia alla relazione sull'attività ed allo specifico capitolo "Politiche del personale".

7. Contratti di collaborazione

Così come previsto dalla normativa e dalle linee guida regionali non esistono contratti di collaborazione.

8. Attività libero professionale

Questi costi sono direttamente proporzionali agli introiti relativi all'attività libero professionale ed alle consulenze a titolo oneroso.

9. Spese generali amministrative

Questo mastro presenta un'economia sia con il Bilancio di Previsione 2015 -€ 192.752 che con il Bilancio d'esercizio 2014 - € 93.730. I conti che meritano un'attenzione particolare sono:

- **Compenso agli organi direttivi:** l'economia rispetto ad entrambi i bilanci è dovuta alla nomina nel mese di ottobre 2015 del nuovo Direttore Amministrativo, il precedente era decaduto dall'incarico nel mese di settembre 2014 a seguito della nomina del nuovo Direttore Generale;
- **Spese legali :** il conto presenta un incremento dei costi rispetto al Bilancio d'Esercizio 2014 + € 2.962 e al Bilancio di Previsione + € 18.426 relativamente alla rappresentanza e difesa dell'Agenzia in giudizio dinnanzi al Tribunale per controversie varie;
- **Imposte e tasse diverse.** il conto presenta economie con entrambi i bilanci rappresentati e riguarda in particolare le economie derivanti dall'Irap calcolata sull'attività commerciale.

Relativamente a:

- "Contributi e spese per partecipazione o realizzazione convegni" -
- "Spese per la Partecipazione e studi, progetti e ricerche"-
- "Spese di rappresentanza" -
- "Spese di Pubblicità" -

il D.L. del 31/5/2010 n. 78 concernente "Misure urgenti in materia di stabilizzazione finanziaria e competitività economica", convertito nella legge 30 luglio 2010 n. 122, ha introdotto misure di contenimento della spesa. Tra le riduzioni previste include anche le spese per studio e ricerca, relazioni pubbliche, convegni, mostre, pubblicità e rappresentanza.

La Regione Marche con DGR n. 817 del 5/10/2015 ha dettato gli indirizzi per il contenimento ed il controllo, per l'anno 2015, delle spese del personale e di funzionamento dell'apparato amministrativo, nonché per la razionalizzazione organizzativa delle attività stabilendo, tra le altre cose, che le spese relative ai conti sopra indicati, non può essere superiore al 75 per cento di quella dell'anno 2014 determinata ai sensi dell'art. 6, comma 7 del D.Lgs 78/2010 convertito in Legge 122/2010. Non possono, inoltre, essere autorizzate sponsorizzazioni.

	BILANCIO D'ESERCIZI O 2009	BILANCIO D'ESERCIZI O 2014	BILANCIO D'ESERCIZIO 2015
SPESE DI RAPPRESENTAZA	617		0
CONVEGNI	18.054	332	0
SPESE PUBBLICITARIE	37.701	17.803	13.955
	56.372	18.135	13.955

Come indicato nel prospetto le disposizioni sono state pienamente rispettate con una economia, nel 2015 rispetto al 2014, pari a € 5.820,00 che rappresenta oltre il 32.09%. Inoltre non sono state sostenute spese per sponsorizzazioni.

10. Ammortamento immobilizzazioni

Per gli ammortamenti si fa notare che a causa della sterilizzazione gli stessi incidono sul risultato di gestione solo per € 95,00 pari all'ammortamento 2015 dei beni acquistati senza alcun finanziamento.

Investimenti 2015

In relazione agli investimenti in conto capitale effettuati nel 2015 si rimanda alla relazione sull'attività dell'Ufficio Provveditorato Economato e Tecnico. Si ricorda inoltre quanto già indicato nella Nota Integrativa del Bilancio 2014 nell'ambito del "*Fondo rinnovo o adeguamento impianti ed attrezzature*" circa l'accantonamento effettuato nel medesimo Esercizio e che sostanzialmente genera lo scostamento rispetto al 2015, rilevabile nell'ambito degli "*accantonamenti dell'esercizio*".

Attestazione tempi medi pagamento

L'art. 33 del D.Lgs. 33/2013, il D.L. 66/2014 convertito in Legge 89/2014 e il D.P.C.M. art. 9 comma 3, forniscono indicazioni circa il metodo di calcolo da utilizzare per determinare l'indicatore annuale dei tempi medi di pagamento per l'acquisto di beni, servizi e forniture relativamente all'anno 2015. Sulla base delle disposizioni impartite l'indice MEF dell'Agenzia per l'anno 2015 risulta essere 3.64 e risulta rientrare nei limiti contrattuali di 60 gg. previsti dalla maggior parte delle obbligazioni assunte verso i fornitori dall'Agenzia.

Si elencano le fatture per le quali non è stato rispettato il termine di pagamento perché contestate o per mancanza di Durc regolare.

DITTA	IMPORTO
BIOMERIEUX IALIA SPA	1.683,33
WOLTERS KLUWER ITALIA SRL	2.415,45
TCR TECORA	1.517,68
G.S. TERMICA SNC	57,49

DR. CIRO DONATI	183,49
MARINE INSTITUTE	550,00
SHARP ELECTRONICS SPA	793,35

Fatti di rilievo avvenuti dopo la chiusura dell'esercizio

Non risultano fatti di rilievo accaduti nei quattro mesi successivi la chiusura del Bilancio d'Esercizio 2015.

CODICE	DESCRIZIONE	GRPFI	COD_U	UBICAZIONE	TIPCUA	VALORE	CDC	DESCRCD
12915	FABBRICATO ASCOLI PICENO VIA DELLA REPUBBLICA N. 34 - FABBRICATO MACERATA VIA FEDERICO	7	APCCO	COSTI COMUNI - Dip.	RV	€ 41.013,81	39999	DIP. AP C. COMUNI
12917	II N. 41	7	MCCCO	COSTI COMUNI - Dip.	RV	€ 21.242,13	49999	DIP. MC C. COMUNI
13473	FABBRICATO ANCONA VIA C.COLOMBO	7	ANCCO	COSTI COMUNI - Dip.	RV	€ 8.784,78	29999	DIP.AN. C.COMUNI
13474	FABBRICATO PESARO VIA BARSANTI 8 - SOFTWARE SG_ARPA MODIFICHE PER IL	7	PUCCO	COSTI COMUNI - Dip.	RV	€ 217.760,99	59999	DIP.PU C. COMUNI
14901	DM. DEL 14.4.2011 AGGIORNAMENTO SOFTWARE BALNEAZIONE E ELABORAZIONEDATI DI	10	AN003	COSTI COMUNI DIREZ	RV	€ 5.038,60	10005	CC GENERALI
14903	MONITORAGGIO DEI CORSI D'ACQUA LICENZA SOFTWARE PROGRAMMA VMOD FLEX PRO CON CHIAVETTA	10	AN003	COSTI COMUNI DIREZ	RV	€ 13.195,52	10003	CC SEDE CENTRALE
14972	LICENZA (DOTT.SSA SICILIANI - LICENZE SOFTWARE PREZI PRO PER WINDOWS (POSTAZIONEDOTT.SSA	10	ANRIS	SERVIZIO RIFIUTI SUC	RV	€ 772,26	26029	C.C RIFIUTI/SUOLO
16092	PAPARONI)	10	MCCCO	COSTI COMUNI - Dip.	RV	€ 219,60	49999	DIP. MC C. COMUNI
16288	FABBRICATO MACERATA VIA DEI VELINI	7	MCCCO	COSTI COMUNI - Dip.	RV	€ 8.186,20	49999	DIP. MC C. COMUNI
16290	SPESSIMETROMOD. KT300D	1	ANIRE	SERVIZIO IMPIANTIST	AC	€ 708,82	24039	C.C. IMP.REGIONALE
16291	SPESSIMETROMOD. KT 300 D CATALIZZATORE DI IDROCARBURI NON	1	ANIRE	SERVIZIO IMPIANTIST	AC	€ 708,82	24039	C.C. IMP.REGIONALE
16292	METANICOMOD. NMGC-01	1	MCARI	SERVIZIO ARIA - Dip.	AC	€ 2.836,50	42019	C.C. SERVIZIO ARIA
16293	SPESSIMETROMOD. KT300D	1	ANIRE	SERVIZIO IMPIANTIST	AC	€ 708,82	24039	C.C. IMP.REGIONALE
16294	SPESSIMETROMOD. KT 300 D	1	ANVIL	SERVIZIO AMBIENTI V	AC	€ 708,82	24039	C.C. IMP.REGIONALE
16295	CAVALLETTO TREPPIEDEHAMA STAR 63	3	MCRAR	SERVIZIO RADIAZION	AC	€ 102,69	45036	C.C. RADIAZ. RUMORE
16296	CAVALLETTO TREPPIEDEHAMA STAR 63 CATALIZZATORE DI IDROCARBURI NON	3	MCRAR	SERVIZIO RADIAZION	AC	€ 102,71	45036	C.C. RADIAZ. RUMORE
16297	METANICO CONDIZIONATOREAERMEC MOD.	1	PUARI	SERVIZIO ARIA - Dip.	AC	€ 2.836,50	52019	C.C. SERVIZIO ARIA
16298	SI090E ST. 44 FRIGORIFEROTROPICALIZZATO MOD.	3	PUVIL	SERVIZIO AMBIENTI V	AC	€ 1.764,57	57023	C.C. AMB. VITA. LAV.
16299	R1500	1	PUACQ	SERVIZIO ACQUE - Dip	AC	€ 3.537,40	51016	C.C. SERVIZIO ACQUE
16300	DATA LOGGERMOD. ESCORT 62D32	1	PUACQ	SERVIZIO ACQUE - Dip	AC	€ 208,00	51016	C.C. SERVIZIO ACQUE
16301	AUTOCAMPIONATOREMOD. G4567A	1	APACQ	SERVIZIO ACQUE - Dip	AC	€ 7.863,36	31016	C.C. SERVIZIO ACQUE
16302	GPSETREX 30 GARMIN	1	FMCCO	Dipartimento Prov.le	AC	€ 250,10	69999	COSTI COMUNI
16303	GPSETREX 30 GARMIN	1	FMCCO	Dipartimento Prov.le	AC	€ 250,10	69999	COSTI COMUNI
16304	MICROPIPETTACOD. IG858913	1	PUACQ	SERVIZIO ACQUE - Dip	AC	€ 146,40	51016	C.C. SERVIZIO ACQUE
16305	MICROPIPETTACOD. IH860285	1	PUACQ	SERVIZIO ACQUE - Dip	AC	€ 146,40	51016	C.C. SERVIZIO ACQUE
16306	MICROPIPETTACOD. IG858919	1	PUACQ	SERVIZIO ACQUE - Dip	AC	€ 146,40	51016	C.C. SERVIZIO ACQUE
16307	NEBULIZZATORE AD ULTRASUONIMOD. U5000AT+ AGGIORNAMENTO SISTEMA	1	MCCCO	COSTI COMUNI - Dip.	AC	€ 16.388,03	49999	DIP. MC C. COMUNI
16308	GASCROMATOGRAFICO(SOFTWARE TOTALCHROM WORKSTATION) V.6,3,2 UNITA' CENTRALELENOVO MOD. THINKCENTRE PER SISTEMA	1	MCCCO	COSTI COMUNI - Dip.	AC	€ 2.774,28	49999	DIP. MC C. COMUNI
16309	GASCROMATOGRAFICO MONITORMOD. THINKVISION LENOVO	1	MCCCO	COSTI COMUNI - Dip.	AC	€ 103,70	49999	DIP. MC C. COMUNI
16310	PER SISTEMA GASCROMATOGRAFICO	1	MCCCO	COSTI COMUNI - Dip.	AC	€ 103,70	49999	DIP. MC C. COMUNI
16311	LETTORE SMART CARD	2	PUCCO	COSTI COMUNI - Dip.	AC	€ 18,30	59999	DIP.PU C. COMUNI
16312	LETTORE SMART CARD	2	AN001	DIREZIONE AMMINIS	AC	€ 18,30	10003	CC SEDE CENTRALE
16313	LETTORE SMART CARD	2	AN001	DIREZIONE AMMINIS	AC	€ 18,30	10003	CC SEDE CENTRALE
16314	LETTORE SMART CARD	2	PUCCO	COSTI COMUNI - Dip.	AC	€ 18,30	59999	DIP.PU C. COMUNI
16315	LETTORE SMART CARD	2	APCCO	COSTI COMUNI - Dip.	AC	€ 18,30	39999	DIP. AP C. COMUNI U.O. STRUMENTI
16316	LETTORE SMART CARD	2	ANEPI	EPIDEMIOLOGIA AMB	AC	€ 18,30	23044	STATISTICI
16317	LETTORE SMART CARD	2	APCCO	COSTI COMUNI - Dip.	AC	€ 18,30	39999	DIP. AP C. COMUNI
16318	LETTORE SMART CARD	2	APCCO	COSTI COMUNI - Dip.	AC	€ 18,30	39999	DIP. AP C. COMUNI
16319	LETTORE SMART CARD	2	ANCCA	AREE COMUNI PALAZ	AC	€ 18,30	29999	DIP.AN. C.COMUNI
16320	LETTORE SMART CARD SONDA MULTIPARAMETRICAMOD.	2	AN001	DIREZIONE AMMINIS	AC	€ 18,30	10003	CC SEDE CENTRALE
16321	OCEAN SEVEN 316 PLUS NEBULIZZATORE AD ULTRASUONIMOD.	1	ANACQ	SERVIZIO ACQUE - Dip	AC	€ 24.156,00	21016	C.C SERVIZIO ACQUE
16322	U5000AT+	1	APCCO	COSTI COMUNI - Dip.	AC	€ 16.388,03	39999	DIP. AP C. COMUNI
16323	DISTRUGGI DOCUMENTIMOD. P58CS	3	ANCCA	AREE COMUNI PALAZ	AC	€ 130,54	29999	DIP.AN. C.COMUNI
16324	DISTRUGGI DOCUMENTIMOD. P58CS	3	APCCO	COSTI COMUNI - Dip.	AC	€ 130,54	39999	DIP. AP C. COMUNI
16325	DISTRUGGI DOCUMENTIMOD. P58CS CONDIZIONATOREPANASONIC MOD. U-	3	MCCCO	COSTI COMUNI - Dip.	AC	€ 130,54	49999	DIP. MC C. COMUNI
16326	60PE1E5A CONDIZIONATOREMOD. MITSUBISHI	3	ANRIS	SERVIZIO RIFIUTI SUC	AC	€ 2.709,60	26029	C.C RIFIUTI/SUOLO
16327	MSZ-SF35VE2	3	ANACQ	SERVIZIO ACQUE - Dip	AC	€ 2.135,00	21016	C.C SERVIZIO ACQUE
16328	CONDIZIONATOREMOD. AERMEC SPETTROFOTOMETROMOD. DR 6000	3	ANRAR	SERVIZIO RADIAZION	AC	€ 3.243,61	25036	C.C. RADIAZIONI RUM.
16329	UV VIS	1	PUACQ	SERVIZIO ACQUE - Dip	AC	€ 7.315,73	51016	C.C. SERVIZIO ACQUE

16330	FRIGORIFEROMOD. R1500C.NIA.USB SWITCHHP 1920-48G JG927 MANAGED	1	ANACQ	SERVIZIO ACQUE - Dip	AC	€	3.860,08	21016	C.C.SERVIZIO ACQUE
16331	48 PORTE RJ-45 GRUPPO DI CONTINUITA'MOD. ZP120N-6K	2	PUCCO	COSTI COMUNI - Dip.	AC	€	553,88	59999	DIP.PU C. COMUNI
16332	SISTEMA DI VIDEOSORVEGLIANZAMOD. DS-7204HGH1-SH/A HIKVISION	3	MCCCO	COSTI COMUNI - Dip.	AC	€	1.525,00	49999	DIP. MC C. COMUNI
16333	LAVAVETRETIAMOD. GW4060S COLORIMETROMOD. POCKERT	3	FMCCO	Dipartimento Prov.le	AC	€	4.791,84	69999	COSTI COMUNI
16334	COLOMITER II TERMOMETROPORTATILE A MICROPROCESSORE CON SONDAMOD. TEMP 7 NTC SISTEMA PREPARAZIONE	1	APCCO	COSTI COMUNI - Dip.	AC	€	6.835,12	39999	DIP. AP C. COMUNI
16335	CAMPIONEMOD. DIGI PREP NOTEBOOKMOD. DELL LATITUDE 3340 MOUSE OTTICO USBBORSA PER	1	ANACQ	SERVIZIO ACQUE - Dip	AC	€	892,06	21016	C.C.SERVIZIO ACQUE
16336	TRASPORTO STAMPANTE PORTATILEMOD. CANON PIXMA IP 110 BATTERIA	1	PUACQ	SERVIZIO ACQUE - Dip	AC	€	145,18	51016	C.C. SERVIZIO ACQUE
16337	CARICABATTERIABORSA SCHEDE VIDEOPCIE 16X SAPPHIRE	1	MCCCO	COSTI COMUNI - Dip.	AC	€	5.258,20	49999	DIP. MC C. COMUNI
16340	HD5450-2G-D3 SCHEDE VIDEOPCIE 16X SAPPHIRE	2	APVIL	SERVIZIO AMBIENTE	AC	€	566,08	37023	C.C.AMBIENTI VITA/LAVORO
16341	HD5450-2G-D3 SCHEDE VIDEOPCIE 16X SAPPHIRE	2	APVIL	SERVIZIO AMBIENTE	AC	€	322,08	37023	C.C.AMBIENTI VITA/LAVORO
16342	HD5450-2G-D3 SCHEDE VIDEOPCIE 16X SAPPHIRE	2	APVIL	SERVIZIO AMBIENTE	AC	€	41,48	37023	C.C.AMBIENTI VITA/LAVORO
16343	HD5450-2G-D3 SCHEDE VIDEOPCIE 16X SAPPHIRE	2	APVIL	SERVIZIO AMBIENTE	AC	€	41,48	37023	C.C.AMBIENTI VITA/LAVORO
16344	HD5450-2G-D3 SCHEDE VIDEOPCIE 16X SAPPHIRE	2	APVIL	SERVIZIO AMBIENTE	AC	€	41,48	37023	C.C.AMBIENTI VITA/LAVORO
16345	HD5450-2G-D3 SCHEDE VIDEOPCIE 16X SAPPHIRE	2	APVIL	SERVIZIO AMBIENTE	AC	€	41,48	37023	C.C.AMBIENTI VITA/LAVORO
16346	HD5450-2G-D3 SCHEDE VIDEOPCIE 16X SAPPHIRE	2	APVIL	SERVIZIO AMBIENTE	AC	€	41,48	37023	C.C.AMBIENTI VITA/LAVORO
16347	CONDIZIONATOREMOD. FXTXS25K2V1B CONDIZIONATOREMOD. FXTXS35K2V1B	2	APACQ	SERVIZIO ACQUE - Dip	AC	€	566,08	31016	C.C. SERVIZIO ACQUE
16348	DAIKIN INDUSTRIES LTD TERMOSTATMOD. LT200	2	APACQ	SERVIZIO ACQUE - Dip	AC	€	322,08	31016	C.C. SERVIZIO ACQUE
16349	S.N.15040C0151 BURETTA DIGITALEMOD. TITRETTE 50.0	3	APACQ	SERVIZIO ACQUE - Dip	AC	€	2.565,05	31016	C.C. SERVIZIO ACQUE
16350	ML BRAND BURETTA DIGITALEMOD. TITRETTE 50.0	3	APCCO	COSTI COMUNI - Dip.	AC	€	2.432,38	39999	DIP. AP C. COMUNI
16351	ML BRAND CONDIZIONATOREPANASONIC UNITA' INT. CS-RE12RKEWUNITA' EST. CU-CONDIZIONATOREMOD. RAK-35RPB	1	APACQ	SERVIZIO ACQUE - Dip	AC	€	980,23	31016	C.C. SERVIZIO ACQUE
16352	AERMEC CONDIZIONATOREMOD. RAK-50RPB	1	APACQ	SERVIZIO ACQUE - Dip	AC	€	786,90	31016	C.C. SERVIZIO ACQUE
16353	AERMEC CONDIZIONATOREMOD. RAK-50RPB	1	APACQ	SERVIZIO ACQUE - Dip	AC	€	786,90	31016	C.C. SERVIZIO ACQUE
16354	ARMADIO DI SICUREZZA PER UFFICIO. 04-MB180/3 CARVEL A DUE ANTE SAFE CRASCHDIM. 1075X500X1850 CON	3	CENTR	STAZIONE DI RILEVAM	AC	€	2.524,34	10154	ARIA
16355	SERRATURA E TRE RIPIANI INT ARMADIO METALLO ANTE SCORREVOLIDIM. 120X45X200 COL.	3	PUACQ	SERVIZIO ACQUE - Dip	AC	€	1.746,89	51016	C.C. SERVIZIO ACQUE
16356	GRIGIO CHIARO ARMADIO METALLO ANTE SCORREVOLIDIM. 120X45X200 COL.	3	PUACQ	SERVIZIO ACQUE - Dip	AC	€	1.746,89	51016	C.C. SERVIZIO ACQUE
16357	GRIGIO CHIARO ARMADIO METALLO ANTE SCORREVOLIDIM. 180X45X200 COL.	3	PUACQ	SERVIZIO ACQUE - Dip	AC	€	242,78	51016	C.C. SERVIZIO ACQUE
16358	GRIGIO CHIARO MANOMETROMOD. OMC/C 0/25BAR	3	PUACQ	SERVIZIO ACQUE - Dip	AC	€	345,26	51016	C.C. SERVIZIO ACQUE
16359	GIUSSANI MANOMETROMOD. OMC/C 0/25BAR	1	ANIRE	SERVIZIO IMPIANTIST	AC	€	428,52	24039	C.C. IMP.REGIONALE
16360	GIUSSANI MANOMETROMOD. OMC/C 0/25BAR	1	ANIRE	SERVIZIO IMPIANTIST	AC	€	428,52	24039	C.C. IMP.REGIONALE
16361	GIUSSANI MANOMETROMOD. OMC/C 0/25BAR	1	ANIRE	SERVIZIO IMPIANTIST	AC	€	428,52	24039	C.C. IMP.REGIONALE
16362	GIUSSANI MANOMETROMOD. OMC/C 0/6BAR	1	ANIRE	SERVIZIO IMPIANTIST	AC	€	428,52	24039	C.C. IMP.REGIONALE
16363	GIUSSANI	1	ANIRE	SERVIZIO IMPIANTIST	AC	€	428,53	24039	C.C. IMP.REGIONALE

16364	MANOMETROMOD. OMC/C 0/6BAR GIUSSANI	1	ANIRE	SERVIZIO IMPIANTISTAC	€	428,53	24039	C.C. IMP.REGIONALE
16365	MANOMETROMOD. OMC/C 0/6BAR GIUSSANI	1	ANIRE	SERVIZIO IMPIANTISTAC	€	428,53	24039	C.C. IMP.REGIONALE
16366	MANOMETROMOD. OMC/C 0/6BAR GIUSSANI	1	ANIRE	SERVIZIO IMPIANTISTAC	€	428,53	24039	C.C. IMP.REGIONALE
16367	LICENZA NFTP ISO 9613 CONDIZIONATOREMOD. UNITA' INT. CS- RE12RKEW UNITA' EST. CU-	10	MCRAR	SERVIZIO RADIAZIONAC	€	466,65	45036	C.C. RADIAZ. RUMORE
16368	RE12QKPANASONIC SPETTROFOTOMETROMOD. EVO 300 PC	3	CENTR	STAZIONE DI RILEVANAC	€	2.570,00	10154	CONV MONITORAGGIO ARIA
16369	THERMO FISHER UNITA' CENTRALEMOD. DELL	1	APACQ	SERVIZIO ACQUE - DipAC	€	9.502,90	31016	C.C. SERVIZIO ACQUE
16370	COLLEGATO A SPETTROFOTOMETRO MONITORMOD. E 2014HE DELL	1	APACQ	SERVIZIO ACQUE - DipAC	€	700,00	31016	C.C. SERVIZIO ACQUE
16371	COLLEGATO A SPETTROFOTOMETRO SOFTWARE PER	1	APACQ	SERVIZIO ACQUE - DipAC	€	150,00	31016	C.C. SERVIZIO ACQUE
16372	SPETTROFOTOMETROMOD. VISION	1	APACQ	SERVIZIO ACQUE - DipAC	€	3.000,00	31016	C.C. SERVIZIO ACQUE
16373	TERMOIGROMETRO SGABELLO ALTO DA LABORATORIO SU PIEDINI CON ALZO AGAS, SCHIENALE E RAGGIERA REGOLABILE,	1	ANRIS	SERVIZIO RIFIUTI SUCSI	€	-	26029	C.C. RIFIUTI/SUOLO
16374	IMBOTTITURACOL. NERO SGABELLO ALTO DA LABORATORIOSU PIEDINI, CON ALZO A GAS, SCHIENALE E RAGGIERAREGOLABILE, IMBOTTITURA	3	ANRIS	SERVIZIO RIFIUTI SUCAC	€	111,32	26029	C.C. RIFIUTI/SUOLO
16375	COL. NERO SGABELLO ALTO DA LABORATORIOSU PIEDINI, CON ALZO A GAS, SCHIENALE E RAGGIERAREGOLABILE, IMBOTTITURA	3	ANRIS	SERVIZIO RIFIUTI SUCAC	€	111,32	26029	C.C. RIFIUTI/SUOLO
16376	COL. NERO SGABELLO ALTO DA LABORATORIOSU PIEDINI, CON ALZO A GAS, SCHIENALE E RAGGIERAREGOLABILE, IMBOTTITURA	3	ANRIS	SERVIZIO RIFIUTI SUCAC	€	111,33	26029	C.C. RIFIUTI/SUOLO
16377	COL. NERO TELECAMERA DIGITALEMOD. OPTIKAN	3	ANRIS	SERVIZIO RIFIUTI SUCAC	€	111,33	26029	C.C. RIFIUTI/SUOLO
16378	PRO 3.3	1	MCACC	SERVIZIO ACQUE - DipAC	€	624,05	41016	C.C. SERVIZIO ACQUE
16379	SWITCHGBIC J4858C OEM X 121	2	PUCCO	COSTI COMUNI - Dip. AC	€	78,69	59999	DIP.PU C. COMUNI
16380	SWITCHGBIC J4858C OEM X 121	2	PUCCO	COSTI COMUNI - Dip. AC	€	78,69	59999	DIP.PU C. COMUNI
16381	POLTRONCINA GIREVOLE CON BRACCIOLICOL. NERO	3	PUCCO	COSTI COMUNI - Dip. AC	€	172,02	59999	DIP.PU C. COMUNI
16382	POLTRONCINA GIREVOLE CON BRACCIOLICOL. NERO	3	PUCCO	COSTI COMUNI - Dip. AC	€	172,02	59999	DIP.PU C. COMUNI
16383	TERMINALE RILEVAZIONE PRESENZEMOD. ECHO GRAPHIC	3	CAMER	DISTACCAMENTO CAAC	€	981,49	48041	U.O. CAMERINO
16384	CASSETTA PRONTO SOCCORSO PENTOLA ELETTRICAMOD. ELECTROLUX	3	ANCCC	AREE COMUNI PALAZAC	€	73,20	29999	DIP.AN. C.COMUNI
16385	E9BSEHIPFO CAPPA DI ASPIRAZIONEELECTROLUX	1	ANRAR	SERVIZIO RADIAZIONAC	€	4.575,00	25036	C.C. RADIAZIONI RUM.
16386	MOD. AMPV112DT	1	ANRAR	SERVIZIO RADIAZIONAC	€	1.002,84	25036	C.C. RADIAZIONI RUM.
16387	CENTRIFUGADA BANCO MOD. 1-14 NOTEBOOKHP PROBOOK 470 G2	1	PUCACQ	SERVIZIO ACQUE - DipAC	€	1.620,16	51016	C.C. SERVIZIO ACQUE
16388	PROCESSORE INTEL I5 4200MMONITOR 17" RAM 8GB HD 1TB WINDOWS 7/8 BANCONCONE DA LABORATORIOBICASA	2	AN003	COSTI COMUNI DIREZAC	€	901,58	10003	CC SEDE CENTRALE
16389	MOD. TAV-R DIM. 300X100X90H COL. MOBILE PER BANCONCONE DAL LABORATORIO4 CASSETTI	3	PURIS	SERVIZIO RIFIUTI SUCAC	€	525,00	56027	C.C. RIFIUTI/SUOLO
16390	C/SERRATURA DIM. 60X50X76H MOBILE PER BANCONCONE DA	3	PURIS	SERVIZIO RIFIUTI SUCAC	€	500,00	56027	C.C. RIFIUTI/SUOLO
16391	LABORATORIOA DUE ANTE DIM. BANCONCONE DA LABORATORIOBICASA	3	PURIS	SERVIZIO RIFIUTI SUCAC	€	500,00	56027	C.C. RIFIUTI/SUOLO
16392	MOD. TAV-R DIM.300X100X90H MOBILE PER BANCONCONE DA	3	PURIS	SERVIZIO RIFIUTI SUCAC	€	525,00	56027	C.C. RIFIUTI/SUOLO
16393	LABORATORIO4 CASSETTI MOBILE PER BANCONCONE DA	3	PURIS	SERVIZIO RIFIUTI SUCAC	€	500,00	56027	C.C. RIFIUTI/SUOLO
16394	LABORATORIOA DUE ANTE DIM. SGABELLO ALTO DA LABORATORIOSCHIENALE, SEDUTA E POGGIAPIEDI REG. IN ALTEZZA SURUOTE PIROETTANTI	3	PURIS	SERVIZIO RIFIUTI SUCAC	€	500,00	56027	C.C. RIFIUTI/SUOLO
16395	AUTOBLOCCANTI IMBOTT. COL. NERO	3	PURIS	SERVIZIO RIFIUTI SUCAC	€	103,45	56027	C.C. RIFIUTI/SUOLO

	SGABELLO ALTO DA LABORATORIOSEDUTA, SCHIENALE E POGGIAPIEDI REGOLABILISU RUOTE							
16396	PIROETTANTI IMBOTTITURA COL. NERO SGABELLO ALTO DA LABORATORIOSEDUTA, SCHIENALE E POGGIAPIEDI REGOLABILISU RUOTE	3	PURIS	SERVIZIO RIFIUTI SUCAC	€	103,45	56027	C.C.RIFIUTI/SUOLO
16397	PIROETTANTI AUTOBLOCCANTI IMBOT. SGABELLO ALTO DA LABORATORIOSEDUTA, SCHIENALE E POGGIAPIEDI REGOLABILISU RUOTE	3	PURIS	SERVIZIO RIFIUTI SUCAC	€	103,45	56027	C.C.RIFIUTI/SUOLO
16398	AUTOBLOCCANTI IMBOTTITURA COL. SGABELLO ALTO DA LABORATORIOSEDUTA, SCHIENALE E POGGIAPIEDI REGOLABILISU RUOTE	3	PURIS	SERVIZIO RIFIUTI SUCAC	€	103,45	56027	C.C.RIFIUTI/SUOLO
16399	AUTOBLOCCANTI IMBOTTITURA COL. SGABELLO ALTO DA LABORATORIOSEDUTA, SCHIENALE E POGGIAPIEDI REGOLABILISU RUOTE	3	PURIS	SERVIZIO RIFIUTI SUCAC	€	103,45	56027	C.C.RIFIUTI/SUOLO
16400	AUTOBLOCCANTI IMBOTTITURA COL. SGABELLO ALTO DA LABORATORIOSEDUTA, SCHIENALE E POGGIAPIEDI REGOLABILISU RUOTE	3	PURIS	SERVIZIO RIFIUTI SUCAC	€	103,45	56027	C.C.RIFIUTI/SUOLO
16401	AUTOBLOCCANTI IMBOTTITURA COL. SGABELLO ALTO DA LABORATORIOSEDUTA, SCHIENALE E POGGIAPIEDI REGOLABILISU RUOTE	3	PURIS	SERVIZIO RIFIUTI SUCAC	€	103,45	56027	C.C.RIFIUTI/SUOLO
16402	AUTOBLOCCANTI IMBOTTITURA COL. PULIRUNCINA GIREVOLE CON BRACCIOLOOPERATIVA, SCHIENALE IN RETE CON	3	PURIS	SERVIZIO RIFIUTI SUCAC	€	103,50	56027	C.C.RIFIUTI/SUOLO
16403	MOVIMENTOSINCRONIZZATO, SEDUTA PULIRUNCINA GIREVOLE CON BRACCIOLOOPERATIVA, SCHIENALE IN RETE CON	3	PURIS	SERVIZIO RIFIUTI SUCAC	€	181,17	56027	C.C.RIFIUTI/SUOLO
16404	MOVIMENTOSINCRONIZZATO SEDUTA	3	PURIS	SERVIZIO RIFIUTI SUCAC	€	181,17	56027	C.C.RIFIUTI/SUOLO
16405	LAVAVETRETIAMOD. MIELE PG 8504 FRIGOCONGELATOREMOD. LC RF 370	1	ANRIS	SERVIZIO RIFIUTI SUCAC	€	6.884,46	26029	C.C.RIFIUTI/SUOLO
16406	W EVERMED SRL	1	ANRIS	SERVIZIO RIFIUTI SUCAC	€	4.421,28	26029	C.C.RIFIUTI/SUOLO
16407	RISCALDATORE A SECCOMOD. M515-IA	1	ANRIS	SERVIZIO RIFIUTI SUCAC	€	1.761,17	26029	C.C.RIFIUTI/SUOLO
16408	SCALDABAGNOARISTON PRO 15 R/3 CAPPADI ASPIRAZIONEMOD. PRATIKA	3	ANCCA	AREE COMUNI PALAZAC	€	242,33	29999	DIP.AN. C.COMUNI
16409	P9012 S.N. 0082 CAPPADI ASPIRAZIONEMOD. PRATIKA	1	PURIS	SERVIZIO RIFIUTI SUCAC	€	6.456,65	56027	C.C.RIFIUTI/SUOLO
16410	P9012 S.N. 0083 ARMADIO SICUREZZAMOD. SAFETYBOX	1	PURIS	SERVIZIO RIFIUTI SUCAC	€	6.456,65	56027	C.C.RIFIUTI/SUOLO
16411	AC600/50 CM CAPPADI ASPIRAZIONEMOD. PRATIKA	1	PURIS	SERVIZIO RIFIUTI SUCAC	€	1.094,34	56027	C.C.RIFIUTI/SUOLO
16412	P9012 S.N. 0084	1	PURIS	SERVIZIO RIFIUTI SUCAC	€	6.456,65	56027	C.C.RIFIUTI/SUOLO
16413	CONDIZIONATOREMOD. RAS 107SKV-E7	3	PUCCO	COSTI COMUNI - Dip. AC	€	1.617,75	59999	DIP.PU C. COMUNI
16414	UMIDIFICATOREMOD. DF 12 AERMEC CONDIZIONATOREMOD. FTXB35C2V1B	3	PUCCO	COSTI COMUNI - Dip. AC	€	963,70	59999	DIP.PU C. COMUNI
16415	DAIKIN ARMADIO DI SICUREZZAMOD.	3	PURIS	SERVIZIO RIFIUTI SUCAC	€	1.472,31	56027	C.C.RIFIUTI/SUOLO
16416	SAFETYBOX AC600/50CM STUFA A VENTILAZIONEMOD. FD240	1	PURIS	SERVIZIO RIFIUTI SUCAC	€	612,44	56027	C.C.RIFIUTI/SUOLO
16417	BINDER S.N. 15-13184 TERMOVENTILATOREMOD. VORTICE	1	PURIS	SERVIZIO RIFIUTI SUCAC	€	7.096,74	56027	C.C.RIFIUTI/SUOLO
16418	MICRORAPID T2000-VO ESTINTOREPOLVERE KG 2 PER RENAULT	3	CAMER	DISTACCAMENTO CAI AC	€	339,16	48041	U.O. CAMERINO
16419	KANGOO TG ES672RG ARMADIO SPOGLIATOIO 1 ANTIADIV. 35X35X180 C/SERRATURA COLORE STRUTTURA GRIGIOANTA COLORE	3	MCCCO	COSTI COMUNI - Dip. AC	€	28,54	49999	DIP. MC C. COMUNI
16420	AZZURRO ARMADIO SPOGLIATOIO 1 ANTIADIV. 35X35X180 CON SERRATURA COLORE STRUTTURAGRIGIO CHIARO ANTA	3	PUCCO	COSTI COMUNI - Dip. AC	€	89,91	59999	DIP.PU C. COMUNI
16421	COLORE AZZURRO ARMADIO SPOGLIATOIO 1 ANTIADIV. 35X35X180 C/SERRATURA STRUTTURA	3	PUCCO	COSTI COMUNI - Dip. AC	€	89,91	59999	DIP.PU C. COMUNI
16422	COL. GRIGIOANTA COL. AZZURRO	3	PUCCO	COSTI COMUNI - Dip. AC	€	89,92	59999	DIP.PU C. COMUNI
16423	CALIBRATOREMOD. 8053 CAL	1	MCRAR	SERVIZIO RADIAZION AC	€	683,20	45036	C.C. RADIAZ. RUMORE
16424	MISURATORE DI CAMPIMOD. 8053B	1	MCRAR	SERVIZIO RADIAZION AC	€	789,34	45036	C.C. RADIAZ. RUMORE
16425	SONDAMOD. OR03	1	MCRAR	SERVIZIO RADIAZION AC	€	549,00	45036	C.C. RADIAZ. RUMORE

16426	TERMOIGROMETROMOD. DT97	1	MCCCO	COSTI COMUNI - Dip.	AC	€	21,53	49999	DIP. MC C. COMUNI
16427	TERMOIGROMETROMOD. DT97 FORNO A MICROONDEJOHNSON MOD	1	MCCCO	COSTI COMUNI - Dip.	AC	€	21,54	49999	DIP. MC C. COMUNI
16428	A30 LT. 30	1	ANACQ	SERVIZIO ACQUE - Dip.	AC	€	134,20	21016	C.C SERVIZIO ACQUE
16429	DATA LOGGERMOD. ESCORT ILOG	1	ANCCB	AREE COMUNI PALAZ	AC	€	208,62	29999	DIP.AN. C.COMUNI
16430	DATA LOGGERESCORT ILOG 62D32	1	ANCCB	AREE COMUNI PALAZ	AC	€	208,62	29999	DIP.AN. C.COMUNI
16431	DATA LOGGERESCORT ILOG 62D32	1	ANCCB	AREE COMUNI PALAZ	AC	€	208,62	29999	DIP.AN. C.COMUNI
16432	DATA LOGGERESCORT ILOG 62D32	1	ANCCB	AREE COMUNI PALAZ	AC	€	208,62	29999	DIP.AN. C.COMUNI
16433	DATA LOGGERESCORT ILOG 62D32 INTERFACCIA USBESCORT PER DATA	1	ANCCB	AREE COMUNI PALAZ	AC	€	208,62	29999	DIP.AN. C.COMUNI
16434	LOGGER ESCORT ILOG MOD. 62D32 MINERALIZZATORE A	1	ANCCB	AREE COMUNI PALAZ	AC	€	71,98	29999	DIP.AN. C.COMUNI
16435	MICROONDEMOD. ETHOS EASY	1	MCCCO	COSTI COMUNI - Dip.	AC	€	21.250,25	49999	DIP. MC C. COMUNI
16436	BOTTIGLIA CAMPIONATORE ACQUA	1	MCACC	SERVIZIO ACQUE - Dip.	AC	€	1.091,90	41016	C.C. SERVIZIO ACQUE
16437	GENERATORE DI IDROGENOMOD. MK	1	MCRIS	SERVIZIO RIFIUTI SUC	AC	€	3.647,80	46027	C.C. RIFIUTI/SUOLO
16438	MODEMMOD. HUAWEI E5251 422,2M	3	ANRAR	SERVIZIO RADIAZION	AC	€	65,88	25036	C.C. RADIAZIONI RUM.
16439	TELEFONO CELLULAREMOD. LG LEON	3	AN003	COSTI COMUNI DIREZ	AC	€	117,12	10003	CC SEDE CENTRALE
16440	TELEFONO CELLULAREMOD. LG LEON	3	AN003	COSTI COMUNI DIREZ	AC	€	117,12	10003	CC SEDE CENTRALE
16441	TELEFONO CELLULAREMOD. LG LEON	3	AN003	COSTI COMUNI DIREZ	AC	€	117,12	10003	CC SEDE CENTRALE
16442	TELEFONO CELLULAREMOD. LG LEON	3	AN003	COSTI COMUNI DIREZ	AC	€	117,12	10003	CC SEDE CENTRALE
16443	TELEFONO CELLULAREMOD. LG LEON	3	AN003	COSTI COMUNI DIREZ	AC	€	117,12	10003	CC SEDE CENTRALE
16444	TELEFONO CELLULAREMOD. LG LEON	3	AN003	COSTI COMUNI DIREZ	AC	€	117,12	10003	CC SEDE CENTRALE
16445	TELEFONO CELLULAREMOD. LG LEON	3	AN003	COSTI COMUNI DIREZ	AC	€	117,12	10003	CC SEDE CENTRALE
16446	TELEFONO CELLULAREMOD. LG LEON	3	AN003	COSTI COMUNI DIREZ	AC	€	117,12	10003	CC SEDE CENTRALE
16447	TELEFONO CELLULAREMOD. LG LEON	3	AN003	COSTI COMUNI DIREZ	AC	€	117,12	10003	CC SEDE CENTRALE
16448	TELEFONO CELLULAREMOD. LG LEON	3	AN003	COSTI COMUNI DIREZ	AC	€	117,12	10003	CC SEDE CENTRALE
16449	TELEFONO CELLULAREMOD. LG LEON	3	AN003	COSTI COMUNI DIREZ	AC	€	117,12	10003	CC SEDE CENTRALE
16450	TELEFONO CELLULAREMOD. LG LEON	3	AN003	COSTI COMUNI DIREZ	AC	€	117,12	10003	CC SEDE CENTRALE
16451	ICP OTTICOMOD. G8010A	1	MCCCO	COSTI COMUNI - Dip.	AC	€	40.943,99	49999	DIP. MC C. COMUNI
16452	AUTOCAMPIONATORE SPS4MOD.	1	MCCCO	COSTI COMUNI - Dip.	AC	€	27.000,00	49999	DIP. MC C. COMUNI
16453	CHILLERMOD. G8481A-80000	1	MCCCO	COSTI COMUNI - Dip.	AC	€	5.024,41	49999	DIP. MC C. COMUNI
16454	UNITA' CENTRALEHP MOD. Z230	1	MCCCO	COSTI COMUNI - Dip.	AC	€	800,00	49999	DIP. MC C. COMUNI
16455	MONITORMOD. ELITE DISPLAY E241I HP	1	MCCCO	COSTI COMUNI - Dip.	AC	€	150,00	49999	DIP. MC C. COMUNI
16456	SOFTWAREVERS. 7.1.0	1	MCCCO	COSTI COMUNI - Dip.	AC	€	3.500,00	49999	DIP. MC C. COMUNI
16457	SOFTWAREREV. 1.0.1 STAMPANTEMOD. OFFICE JET PRO 8100	1	MCCCO	COSTI COMUNI - Dip.	AC	€	2.000,00	49999	DIP. MC C. COMUNI
16458	E PRINTER	1	MCCCO	COSTI COMUNI - Dip.	AC	€	150,00	49999	DIP. MC C. COMUNI
16459	DATA LOGGERESCORT ILOG 62D32	1	APCCO	COSTI COMUNI - Dip.	AC	€	208,62	39999	DIP. AP C. COMUNI
16460	DATA LOGGERESCORT ILOG 62D32 INTERFACCIA USBESCORT PER DATA	1	APCCO	COSTI COMUNI - Dip.	AC	€	208,62	39999	DIP. AP C. COMUNI
16461	LOGGER CAMPIONATORE UNIVERSALEMOD.	1	APCCO	COSTI COMUNI - Dip.	AC	€	71,98	39999	DIP. AP C. COMUNI
16462	VPPS 2010	1	APARI	SERVIZIO ARIA - Dip.	AC	€	6.100,00	32019	C.C. SERVIZIO ARIA
16463	PANNELLO SOLAREMOD. 800MA	1	APARI	SERVIZIO ARIA - Dip.	AC	€	944,28	32019	C.C. SERVIZIO ARIA
16464	FONOMETROMOD. 2250	1	ANRAR	SERVIZIO RADIAZION	AC	€	13.317,98	25036	C.C. RADIAZIONI RUM.
16465	MICROFONOMOD. 4189 CHIAVE SOFTWAREMOD. EVALUATOR	1	ANRAR	SERVIZIO RADIAZION	AC	€	1.200,16	25036	C.C. RADIAZIONI RUM.
16466	7820	1	ANRAR	SERVIZIO RADIAZION	AC	€	350,00	25036	C.C. RADIAZIONI RUM.
16467	UPSMOD. GREEN POINT SIEL MICROSCOPIO ROVESCIATOMOD.	1	MCCCO	COSTI COMUNI - Dip.	AC	€	2.745,00	49999	DIP. MC C. COMUNI
16468	AXIOVERT A.1""	1	MCACC	SERVIZIO ACQUE - Dip.	AC	€	11.500,47	41016	C.C. SERVIZIO ACQUE
16469	TELECAMERAMOD. AXIO CAM MR C5	1	MCACC	SERVIZIO ACQUE - Dip.	AC	€	3.500,00	41016	C.C. SERVIZIO ACQUE
16470	UNITA' CENTRALE PRODESK 400 G2 MT	1	MCACC	SERVIZIO ACQUE - Dip.	AC	€	800,00	41016	C.C. SERVIZIO ACQUE
16471	MONITOR MOD. ELITEDISPLAY E232 HP	1	MCACC	SERVIZIO ACQUE - Dip.	AC	€	150,00	41016	C.C. SERVIZIO ACQUE
16472	SOFTWARE DVD 58 (06,2015) CARL	1	MCACC	SERVIZIO ACQUE - Dip.	AC	€	2.000,00	41016	C.C. SERVIZIO ACQUE
16473	FONOMETROMOD. 2250	1	MCRAR	SERVIZIO RADIAZION	AC	€	10.606,68	45036	C.C. RADIAZ. RUMORE
16474	CALIBRATORE	1	MCRAR	SERVIZIO RADIAZION	AC	€	3.622,50	45036	C.C. RADIAZ. RUMORE
16475	MICROFONOMOD. 4189 MICROPIPETTA AUTOMATICAMOD. 10-	1	MCRAR	SERVIZIO RADIAZION	AC	€	1.200,16	45036	C.C. RADIAZ. RUMORE
16476	100 UL LLG LABWARE MICROPIPETTA AUTOMATICA10-100 UL	1	FMCCO	Dipartimento Prov.le	AC	€	78,08	69999	COSTI COMUNI
16477	LLG LABWARE MICROPIPETTA AUTOMATICA100-1000	1	FMCCO	Dipartimento Prov.le	AC	€	78,08	69999	COSTI COMUNI
16478	UL LLG LABWARE SCAFFALATURADIM. 100X40X250H CON	1	FMCCO	Dipartimento Prov.le	AC	€	59,78	69999	COSTI COMUNI
16479	5 RIPIANI SCAFFALATURADIM. 303X35X240H	3	FMCCO	Dipartimento Prov.le	AC	€	195,20	69999	COSTI COMUNI
16480	(STANZA 10) SCAFFALATURADIM. 483X35X240H	3	FMCCO	Dipartimento Prov.le	AC	€	319,64	69999	COSTI COMUNI
16481	(STANZA 10) SCAFFALATURADIM. 283X35X240	3	FMCCO	Dipartimento Prov.le	AC	€	414,80	69999	COSTI COMUNI
16482	(STANZA 11)	3	FMCCO	Dipartimento Prov.le	AC	€	313,54	69999	COSTI COMUNI
16483	LAVAVETRERIAMOD. GW 1160S	1	PURIS	SERVIZIO RIFIUTI SUC	AC	€	6.952,78	56027	C.C.RIFIUTI/SUOLO
16484	FRIGOTERMOSTATOMOD. WPL 200R	1	PUACQ	SERVIZIO ACQUE - Dip.	AC	€	2.840,16	51016	C.C. SERVIZIO ACQUE

	VASCA IN ACCIAIO INOX DIM. 200X500X300COMPLETA DI PIEDINI N. 2 RUBINETTI PER LO SCARICOACQUA								
16485	PIOVANA VASCAIN LAMIERA DIM. 1030X550X120 COMPLETA DI MANICOTTOE VALVOLA	3	ANCCO	COSTI COMUNI - Dip.	AC	€	892,43	29999	DIP.AN. C.COMUNI
16486	DI SCARICO STAMPANTEMOD. ZEBRA GK420T CON	3	ANCCO	COSTI COMUNI - Dip.	AC	€	1.491,45	29999	DIP.AN. C.COMUNI
16487	PORTA SERIALE PER ETICHETTE	2	ANCCA	AREE COMUNI PALAZ	AC	€	413,58	29999	DIP.AN. C.COMUNI
16488	MONITORACER KA240HQ STAMPANTEMOD. OKI C331DN COLOR	2	AN003	COSTI COMUNI DIREZ	AC	€	122,00	10003	CC SEDE CENTRALE
16489	LASER UNITA' CENTRALEMOD. ASUS COD.	2	AN003	COSTI COMUNI DIREZ	AC	€	328,18	10003	CC SEDE CENTRALE
16490	D310MT-I341617F UNITA' CENTRALEMOD. ASUS COD.	2	PUACQ	SERVIZIO ACQUE - Dip.	AC	€	446,52	51016	C.C. SERVIZIO ACQUE
16491	D310MT-I341617F UNITA' CENTRALEMOD. ASUS D310MT-	2	PUACQ	SERVIZIO ACQUE - Dip.	AC	€	446,52	51016	C.C. SERVIZIO ACQUE
16492	I341617F UNITA' CENTRALEMOD. ASUS D310MT-	2	AN003	COSTI COMUNI DIREZ	AC	€	446,52	10003	CC SEDE CENTRALE
16493	I341617F UNITA' CENTRALEMOD. ASUS D310MT-	2	AN003	COSTI COMUNI DIREZ	AC	€	446,52	10003	CC SEDE CENTRALE
16494	I341617F	2	AN003	COSTI COMUNI DIREZ	AC	€	446,52	10003	CC SEDE CENTRALE
16495	MONITORLCD DA 24" AOC I2460PXQU	2	PUCCO	COSTI COMUNI - Dip.	AC	€	280,60	59999	DIP.PU C. COMUNI
16496	UNITA' CENTRALEDELL OPTIPLEX 9020	2	PUCCO	COSTI COMUNI - Dip.	AC	€	1.034,56	59999	DIP.PU C. COMUNI
16497	MONITORDA 21,5" LCD BENQ	2	PUCCO	COSTI COMUNI - Dip.	AC	€	109,80	59999	DIP.PU C. COMUNI
16498	MONITORDA 23,8" ACER LICENZA MS OFFICE 2013 STANDARD	2	PURAR	SERVIZIO RADIAZION	AC	€	187,88	55036	C.C. RADIAZIONI RUM.
16499	OPEN LICENZA MS OFFICE 2013 STANDARD	10	AN003	COSTI COMUNI DIREZ	AC	€	334,28	10003	CC SEDE CENTRALE
16500	OPEN NOTEBOOKMOD. DELL LATITUDE 3340	10	AN003	COSTI COMUNI DIREZ	AC	€	334,28	10003	CC SEDE CENTRALE
16501	MOUSE OTTICO USB BORSA NOTEBOOKMOD. DELL LATITUDE 3340	2	AN003	COSTI COMUNI DIREZ	AC	€	566,08	10003	CC SEDE CENTRALE
16502	MOUSE OTTICO USB BORSA UNITA' CENTRALEMOD. ASUS D310MT-	2	AN003	COSTI COMUNI DIREZ	AC	€	566,08	10003	CC SEDE CENTRALE
16503	I341617F UNITA' CENTRALEMOD. ASUS D310MT-	2	AN003	COSTI COMUNI DIREZ	AC	€	446,52	10003	CC SEDE CENTRALE
16504	I341617F UNITA' CENTRALEMOD. ASUS D310MT-	2	AN003	COSTI COMUNI DIREZ	AC	€	446,52	10003	CC SEDE CENTRALE
16505	I341617F	2	AN003	COSTI COMUNI DIREZ	AC	€	446,52	10003	CC SEDE CENTRALE
16506	MONITORLCD BENQ GW2265M	2	AN003	COSTI COMUNI DIREZ	AC	€	109,80	10003	CC SEDE CENTRALE
16507	MONITORLCD BENQ GW2265M	2	AN003	COSTI COMUNI DIREZ	AC	€	109,80	10003	CC SEDE CENTRALE
16508	MONITORLCD BENQ GW2265M	2	AN003	COSTI COMUNI DIREZ	AC	€	109,80	10003	CC SEDE CENTRALE
16509	MONITORLCD BENQ GW2265M	2	AN003	COSTI COMUNI DIREZ	AC	€	109,80	10003	CC SEDE CENTRALE
16510	MONITORLCD BENQ GW2265M	2	AN003	COSTI COMUNI DIREZ	AC	€	109,80	10003	CC SEDE CENTRALE
16511	MONITORLCD BENQ GW2265M	2	AN003	COSTI COMUNI DIREZ	AC	€	109,80	10003	CC SEDE CENTRALE
16512	MONITORLCD BENQ GW2265M	2	AN003	COSTI COMUNI DIREZ	AC	€	109,80	10003	CC SEDE CENTRALE
16513	MONITORLCD BENQ GW2265M	2	AN003	COSTI COMUNI DIREZ	AC	€	109,80	10003	CC SEDE CENTRALE
16514	MONITORLCD BENQ GW2265M	2	AN003	COSTI COMUNI DIREZ	AC	€	109,80	10003	CC SEDE CENTRALE
16515	MONITORLCD BENQ GW2265M LICENZA MS OFFICE PROFESSIONAL	2	AN003	COSTI COMUNI DIREZ	AC	€	109,80	10003	CC SEDE CENTRALE U.O. STRUMENTI
16516	2013 OPEN GOV	2	ANEPI	EPIDEMIOLOGIA AME	AC	€	104,92	23044	STATISTICI
16517	MONITORLCD BENQ GW2265M UNITA' CENTRALEMOD. ASUS BM1AD I3 4G/500GB WIN 7/8 OFFICE 2013OPEN	2	ANACQ	SERVIZIO ACQUE - Dip.	AC	€	109,80	21016	C.C SERVIZIO ACQUE
16518	GOV	2	ANACQ	SERVIZIO ACQUE - Dip.	AC	€	780,80	21016	C.C SERVIZIO ACQUE
16519	MONITOR LCD BENQ GW2265M	2	ANACQ	SERVIZIO ACQUE - Dip.	AC	€	109,80	21016	C.C SERVIZIO ACQUE
16520	MONITOR LCD BENQ GW2265M UNITA' CENTRALESTANDARD ASUS COD. 310MT-I341617F -LICENZA MS	2	ANACQ	SERVIZIO ACQUE - Dip.	AC	€	109,80	21016	C.C SERVIZIO ACQUE
16521	OFFICE 2013 STANDARD OPEN GOV UNITA' CENTRALESTANDARD ASUS COD. D310MT-I341617FLICENZA MS	2	ANACQ	SERVIZIO ACQUE - Dip.	AC	€	780,80	21016	C.C SERVIZIO ACQUE
16522	OFFICE 2013 PROFESSIONAL OPEN GOV ADATTATORE BLUETOOTH CANON	2	ANACQ	SERVIZIO ACQUE - Dip.	AC	€	885,72	21016	C.C SERVIZIO ACQUE
16523	2553B003PER STAMPANTE CANONE ADATTATORE BLUETOOTH CANON	2	APRAR	SERVIZIO RADIAZION	AC	€	93,94	35036	C.C RADIAZIONI. RUM.
16524	2553B003PER STAMPANTE CANON ADATTATORE BLUETOOTH CANON	2	APRAR	SERVIZIO RADIAZION	AC	€	93,94	35036	C.C RADIAZIONI. RUM.
16525	2553B003PER STAMPANTE CANON ADATTATORE BLUETOOTH CANON	2	APRAR	SERVIZIO RADIAZION	AC	€	93,94	35036	C.C RADIAZIONI. RUM.
16526	2553B003PER STAMPANTE CANON ADATTATORE BLUETOOTH CANON	2	APRAR	SERVIZIO RADIAZION	AC	€	93,94	35036	C.C RADIAZIONI. RUM.
16527	2553B003PER STAMPANTE CANON	2	APRAR	SERVIZIO RADIAZION	AC	€	93,94	35036	C.C RADIAZIONI. RUM.

16528	DISTRUGGIDOCUMENTI AUTOMAX 130C NEW BIDONE ASPIRATUTTO MEL FAMILY	3	PUCCO	COSTI COMUNI - Dip. AC	€	341,60	59999	DIP.PU C. COMUNI
16529	1400W	3	PUCCO	COSTI COMUNI - Dip. AC	€	108,58	59999	DIP.PU C. COMUNI
16530	TELEFAX LASER BROTHER FAX2840 ESTINTORE CO2 KG 5 (89 B C)	3	PUCCO	COSTI COMUNI - Dip. AC	€	207,40	59999	DIP.PU C. COMUNI
16531	COMPRESO SUPPORTOA MURO TARGA ESTINTORE CO2 KG. 5 (89 B C)	3	PUCCO	COSTI COMUNI - Dip. AC	€	79,30	59999	DIP.PU C. COMUNI
16532	COMPRESO SUPPORTOA MURO E ESTINTORE CO2 KG5 (89 B C)	3	PUCCO	COSTI COMUNI - Dip. AC	€	79,30	59999	DIP.PU C. COMUNI
16533	COMPRESO SUPPORTO AMURO E ESTINTORE CO2 KG 5 (89 B C)	3	PUCCO	COSTI COMUNI - Dip. AC	€	79,30	59999	DIP.PU C. COMUNI
16534	COMPRESO SUPPORTOA MURO E ESTINTORE CO2 KG 5 (89 B C)	3	PUCCO	COSTI COMUNI - Dip. AC	€	79,30	59999	DIP.PU C. COMUNI
16535	COMPRESO SUPPORTO AMURO E ARMADIO SPOGLIATOIO IN METALLO 2 ANTE CON CHIAVEMOD. FASMA DIM.	3	PUCCO	COSTI COMUNI - Dip. AC	€	79,30	59999	DIP.PU C. COMUNI
16536	70X35X180 COL. GRIGIO CHIARO TAVOLO CON STRUTTURA PANNELLATA PER APOGGIOMICROSCOPI DIM.	3	ANARI	SERVIZIO ARIA - Dip. AC	€	168,36	22019	C.C SERVIZIO ARIA
16537	360X125,5X75 (STANZA B.2.S) SGABELLO ALTO DA LABORATORIOSU PIEDINI CON ALZO A GAS POGGIAPIEDI	3	ANACQ	SERVIZIO ACQUE - Dip. AC	€	534,36	21016	C.C SERVIZIO ACQUE
16538	REGOLABILESENZA BRACCIOLI COL. SGABELLO ALTO DA LABORATORIOSU PIEDINI CON ALZO A GAS POGGIAPIEDI	3	ANACQ	SERVIZIO ACQUE - Dip. AC	€	102,48	21016	C.C SERVIZIO ACQUE
16539	REGOLABILESENZA BRACCIOLI COL. SGABELLO ALTO DA LABORATORIOSU PIEDINI CON ALZO A GAS POGGIAPIEDI	3	ANACQ	SERVIZIO ACQUE - Dip. AC	€	102,48	21016	C.C SERVIZIO ACQUE
16540	REGOLABILESENZA BRACCIOLI COL. SGABELLO ALTO DA LABORATORIOSU PIEDINI CON ALZO A GAS POGGIAPIEDI	3	ANACQ	SERVIZIO ACQUE - Dip. AC	€	102,48	21016	C.C SERVIZIO ACQUE
16541	REGOLABILESENZA BRACCIOLI COL. ARMADIO IN LEGNOCOL. BIANCO A TRE ANTE, ANTE SUPERIORI IN VETROE ANTE INFER CIECHE C/SERRATURA DIM.	3	ANACQ	SERVIZIO ACQUE - Dip. AC	€	102,48	21016	C.C SERVIZIO ACQUE
16542	135X45X195 ARMADIO IN LEGNOCOL. BIANCO A TRE ANTE, ANTE SUP. IN VETRO TEMPERATO ANTE INFER. CIECHE C/SERRATURA DIM. 135X45X195	3	ANACQ	SERVIZIO ACQUE - Dip. AC	€	439,20	21016	C.C SERVIZIO ACQUE
16543	ARMADIO IN LEGNOCOL. BIANCO DIM. 90X45X195 ANTE SUPERIORI IN VETROANTE INF. CIECHE C/SERRATURA (ST. C.1.L)	3	ANACQ	SERVIZIO ACQUE - Dip. AC	€	439,20	21016	C.C SERVIZIO ACQUE
16544	SCAFFALATURA IN METALLODIM. 100X40X200 COLORE GRIGIO PAL. C	3	ANARI	SERVIZIO ARIA - Dip. AC	€	262,30	22019	C.C SERVIZIO ARIA
16545	PIANO TERRA SCAFFALATURA IN METALLODIM. 300X60X290 COL. GRIGIO	3	ANARI	SERVIZIO ARIA - Dip. AC	€	78,63	22019	C.C SERVIZIO ARIA
16546	CHIARO(PALAZZINA C PIANO TERRA) SCRIVANIA OPERATIVADIM. 160X80X75	3	ANARI	SERVIZIO ARIA - Dip. AC	€	374,00	22019	C.C SERVIZIO ARIA
16547	COL. GRIGIO CHIARO SCRIVANIA OPERATIVADIM. 160X80X75	3	PUCCO	COSTI COMUNI - Dip. AC	€	96,38	59999	DIP.PU C. COMUNI
16548	COL. GRIGIO CHIARO SCRIVANIA OPERATIVADIM. 160X80X75	3	PUCCO	COSTI COMUNI - Dip. AC	€	96,38	59999	DIP.PU C. COMUNI
16549	COL. GRIGIO CHIARO SCRIVANIA OPERATIVADIM. 160X80X75	3	PUCCO	COSTI COMUNI - Dip. AC	€	96,38	59999	DIP.PU C. COMUNI
16550	COL. GRIGIO CHIARO SEDUTA OPERATIVA SU RUOTECON ALZO A GAS SCHIENALE IN RETE	3	PUCCO	COSTI COMUNI - Dip. AC	€	96,38	59999	DIP.PU C. COMUNI
16551	REGOLABILES/BRACCIOLI COL. NERO SEDUTA OPERATIVA SU RUOTECON ALZO A GAS - SCHIENALE IN RETE -	3	PUCCO	COSTI COMUNI - Dip. AC	€	166,53	59999	DIP.PU C. COMUNI
16552	SENZA BRACCIOLI COL. NERO SEDUTA OPERATIVA SU RUOTECON ALZO A GAS, SCHIENALE IN RETE,SENZA	3	PUCCO	COSTI COMUNI - Dip. AC	€	166,53	59999	DIP.PU C. COMUNI
16553	BRACCIOLI COL. NERO SEDUTA OPERATIVA SU RUOTECON ALZO A GAS, SCHIENALE IN RETE	3	PUCCO	COSTI COMUNI - Dip. AC	€	166,53	59999	DIP.PU C. COMUNI
16554	REGOLABILES/BRACCIOLI COL. NERO	3	PUCCO	COSTI COMUNI - Dip. AC	€	166,53	59999	DIP.PU C. COMUNI
16555	PEDANA POGGIAPIEDI REGOLABILE	3	PUCCO	COSTI COMUNI - Dip. AC	€	18,08	59999	DIP.PU C. COMUNI
16556	PEDANA POGGIAPIEDI REGOLABILE	3	PUCCO	COSTI COMUNI - Dip. AC	€	18,08	59999	DIP.PU C. COMUNI
16557	PEDANA POGGIAPIEDI REGOLABILE	3	PUCCO	COSTI COMUNI - Dip. AC	€	18,08	59999	DIP.PU C. COMUNI
16558	PEDANA POGGIAPIEDI REGOLABILE	3	PUCCO	COSTI COMUNI - Dip. AC	€	18,08	59999	DIP.PU C. COMUNI

16559	PARETE CONTENITORE ARMADIO IN LEGNODIM. 135X45X195	3	PUCCO	COSTI COMUNI - Dip.	AC	€	2.032,28	59999	DIP.PU C. COMUNI
16560	A TRE ANTE CIECHE C/SERRATURACOL. ARMADIO IN METALLO ANTE A BATTENTEDIM. 100X45X200 CON	3	MCCCO	COSTI COMUNI - Dip.	AC	€	376,98	49999	DIP. MC C. COMUNI
16561	RIPIANO INTERNO E ASTA ARMADIO IN METALLO ANTE A BATTENTEDIM. 100X45X200 CON	3	ANACQ	SERVIZIO ACQUE - Dip.	AC	€	253,76	21016	C.C SERVIZIO ACQUE
16562	RIPIANI INTERNI COL. BIANCO(ST. B.2.B) ARMADIO IN METALLO ANTE A BATTENTEDIM. 100X45X200 CON	3	ANACQ	SERVIZIO ACQUE - Dip.	AC	€	248,23	21016	C.C SERVIZIO ACQUE
16563	RIPIANI COL. BIANCO(ST. B.2.B) AUTOMEZZO FIAT DOBLO 1.6 MJTTARGA EK987FJ TELAIO ZFA26300009130267 DATA	3	ANACQ	SERVIZIO ACQUE - Dip.	AC	€	248,24	21016	C.C SERVIZIO ACQUE
16564	IMM.13.09.2011 MTA PC KM 38.061 AUTOMEZZO FIAT DOBLO 1.6 MJTTARGA EK988FJ TELAIO ZFA26300009131169 DATA	4	MCCCO	COSTI COMUNI - Dip.	AC	€	6.800,00	49999	DIP. MC C. COMUNI
16565	IMM.13.09.2011 MTA PC KM 34.842 AUTOMEZZO FIAT DOBLO 1.6 MJTTARGA EK995FJ TELAIO ZFA26300009130184 DATA	4	MCCCO	COSTI COMUNI - Dip.	AC	€	6.800,00	49999	DIP. MC C. COMUNI
16566	IMM.13.09.2011 MTA PC KM 32.643 AUTOMEZZO FIAT DOBLO 1.6 MJTTARGA EK991FJ TELAIO ZFA26300009130887 DATA	4	PUCCO	COSTI COMUNI - Dip.	AC	€	6.800,00	59999	DIP.PU C. COMUNI
16567	IMM.13.09.2011 MTA PC KM 43.700 AUTOMEZZO FIAT DOBLO 1.6 MJTTARGA EK986FJ TELAIO	4	PUCCO	COSTI COMUNI - Dip.	AC	€	6.800,00	59999	DIP.PU C. COMUNI
16568	ZFA26300009130905 DATA AUTOMEZZO FIAT DOBLO 1.6 MJTTARGA EK068FK TELAIO ZFA26300009130293 DATA	4	APCCO	COSTI COMUNI - Dip.	AC	€	6.800,00	39999	DIP. AP C. COMUNI
16569	IMM.15.09.2011 MTA PC KM 35.410 LICENZA SOFTWARE ALDENA EMLAB	4	ANCCO	COSTI COMUNI - Dip.	AC	€	6.800,00	29999	DIP.AN. C.COMUNI
16570	ENVIROMENT DB LICENZA SOFTWARE SYMANTEC BACK	10	MCRAR	SERVIZIO RADIAZION	AC	€	4.379,80	45036	C.C. RADIAZ. RUMORE
16571	UP EXEC 2014 SERVERWIN BASIC LICENZA SOFTWARE SYMANTEC BACK	10	APCCO	COSTI COMUNI - Dip.	AC	€	189,10	39999	DIP. AP C. COMUNI
16572	UP EXEC 2014 SERVERWIN BASIC	10	FMCCO	Dipartimento Prov.le	AC	€	189,10	69999	COSTI COMUNI
16573	LICENZA SOFTWARE CONTABILITA'	10	AN003	COSTI COMUNI DIREZ	AC	€	78.080,00	10003	CC SEDE CENTRALE
16574	GASCROMATOGRAFOMOD. CLARUS	1	PURIS	SERVIZIO RIFIUTI SUC	AC	€	17.346,54	56027	C.C.RIFIUTI/SUOLO
16575	SPETTROMETRO DI MASSACLARUS SQ 8 DESORBITORE TERMICOTURBOMATRIX	1	PURIS	SERVIZIO RIFIUTI SUC	AC	€	40.504,00	56027	C.C.RIFIUTI/SUOLO
16576	650	1	PURIS	SERVIZIO RIFIUTI SUC	AC	€	32.539,84	56027	C.C.RIFIUTI/SUOLO
16577	POMPA PER VUOTOMOD.	1	PURIS	SERVIZIO RIFIUTI SUC	AC	€	1.100,00	56027	C.C.RIFIUTI/SUOLO
16578	UNITA' CENTRALELENOVO	1	PURIS	SERVIZIO RIFIUTI SUC	AC	€	900,00	56027	C.C.RIFIUTI/SUOLO
16579	MONITORV1809880 LENOVO	1	PURIS	SERVIZIO RIFIUTI SUC	AC	€	278,16	56027	C.C.RIFIUTI/SUOLO
16580	STAMPANELASER JET PRO400	1	PURIS	SERVIZIO RIFIUTI SUC	AC	€	337,94	56027	C.C.RIFIUTI/SUOLO
16581	SOFTWAREVERSIONE 11.0	1	PURIS	SERVIZIO RIFIUTI SUC	AC	€	1.727,52	56027	C.C.RIFIUTI/SUOLO
16582	SOFTWARETURBO MATRIX ATD TD COMPRESSOREMOD. DET 400 FIAC	1	PURIS	SERVIZIO RIFIUTI SUC	AC	€	2.500,00	56027	C.C.RIFIUTI/SUOLO
16583	(PRESSO BOX ESTERNO) CONDIZIONATOREHITACHI TIPO RAS-	3	MCCCO	COSTI COMUNI - Dip.	AC	€	3.525,80	49999	DIP. MC C. COMUNI
16584	B10N3KV2-E1 (ST. 40) MANUTENZIONE STRAORDINARIA SU	3	MCCCO	COSTI COMUNI - Dip.	AC	€	2.741,90	49999	DIP. MC C. COMUNI CONV MONITORAGGIO
16585	CABINE MONITORAGGIO ARIA SOFTWARE PER CENTRALINE QUALITA'	7	CENTR	STAZIONE DI RILEVAN	AC	€	5.955,80	10154	ARIA CONV MONITORAGGIO
16586	ARIA	10	CENTR	STAZIONE DI RILEVAN	AC	€	7.905,60	10154	ARIA
16587	MICROSCOPIO OTTICO DA	1	PUACQ	SERVIZIO ACQUE - Dip.	AC	€	11.500,47	51016	C.C. SERVIZIO ACQUE
16588	TELECAMERA	1	PUACQ	SERVIZIO ACQUE - Dip.	AC	€	3.500,00	51016	C.C. SERVIZIO ACQUE
16589	UNITA' CENTRALEPER MICROSCOPIO	1	PUACQ	SERVIZIO ACQUE - Dip.	AC	€	800,00	51016	C.C. SERVIZIO ACQUE
16590	MONITOR	1	PUACQ	SERVIZIO ACQUE - Dip.	AC	€	150,00	51016	C.C. SERVIZIO ACQUE
16591	SOFTWARE STABILIZZATORE DI TENSIONEMOD.	1	PUACQ	SERVIZIO ACQUE - Dip.	AC	€	2.000,00	51016	C.C. SERVIZIO ACQUE CONV MONITORAGGIO
16592	SIEM STAB8KVA STABILIZZATORE DI TENSIONEMOD.	3	CENTR	STAZIONE DI RILEVAN	AC	€	854,00	10154	ARIA CONV MONITORAGGIO
16593	SIEMSTAB8KVA	3	CENTR	STAZIONE DI RILEVAN	AC	€	854,00	10154	ARIA
16594	WEB CAMLOGITECH	2	PUVIL	SERVIZIO AMBIENTI VSI	SI	€	-	57023	C.C. AMB. VITA. LAV.
16595	SCAFFALEPER UFFICIO ACCETTAZIONE LICENZA SOFTWARE	3	PUCCO	COSTI COMUNI - Dip.	SI	€	-	59999	DIP.PU C. COMUNI
16596	7820AGGIORNAMENTO (INV. 13253)	10	MCRAR	SERVIZIO RADIAZION	AC	€	375,76	45036	C.C. RADIAZ. RUMORE
16597	ANEMOMETRO	1	FMCCO	Dipartimento Prov.le	SI	€	-	69999	COSTI COMUNI

16598	TUBO DI DARCY SMEGASYSTEM LUNGHEZZA 1,5 MT	1	ANARI	SERVIZIO ARIA - Dip. ISI	€	-	22019	C.C SERVIZIO ARIA
16599	TUBO DI DARCY STECORA LUNGHEZZA 1,4 MT	1	ANARI	SERVIZIO ARIA - Dip. ISI	€	-	22019	C.C SERVIZIO ARIA
16600	TUBO DI DARCY SZAMBELLI LUNGHEZZA 1 MT.	1	ANARI	SERVIZIO ARIA - Dip. ISI	€	-	22019	C.C SERVIZIO ARIA
16601	TUBO DI DARCY SZAMBELLI LUNGHEZZA 1 MT.	1	ANARI	SERVIZIO ARIA - Dip. ISI	€	-	22019	C.C SERVIZIO ARIA
16602	TUBO DI DARCY SZAMBELLI LUNGHEZZA 2,5 MT.	1	ANARI	SERVIZIO ARIA - Dip. ISI	€	-	22019	C.C SERVIZIO ARIA
16603	MEZZO NAUTICO V.5810 "BLU ARPA MARCHE" - LAVORIDI MANUTENZIONE (FONDI ARPAM)	9	ANACQ	SERVIZIO ACQUE - Dip. AC	€	90.306,83	21016	C.C SERVIZIO ACQUE
16604	LICENZA API WEB UPGRADE (INV. 12580 CL.14060)	10	PUACQ	SERVIZIO ACQUE - Dip. AC	€	488,00	51016	C.C. SERVIZIO ACQUE
					€	1.091.842,80		