



BILANCIO DI ESERCIZIO

anno 2013

Aprile 2014

	PARZIALI	BILANCIO D'ESERCIZIO 2013	PARZIALI	BILANCIO D'ESERCIZIO 2012
A) CREDITI PER INCREMENTO PATRIMONIO NETTO DELIBERATI				
Da Regione		25.000		25.000
Da Altri		0		0
TOTALE CREDITI PER INCREMENTO PATRIMONIO NETTO DELIBERATI (A)		25.000		25.000
B) IMMOBILIZZAZIONI				
I IMMOBILIZZAZIONI IMMATERIALI				
1 Diritti di brevetto e di utilizzazione opere di ingegno				
2 Costi per acquisto licenze software		80.615		49.494
TOTALE IMMOBILIZZAZIONI IMMATERIALI		80.615		49.494
II IMMOBILIZZAZIONI MATERIALI				
1 Terreni				
2 Fabbricati	8.952.451	6.665.507	8.671.666	6.662.261
<i>meno: Fondo Amm.to Fabbricati strumentali</i>	-2.286.944		-2.009.405	
3 Impianti e Macchinari				
<i>meno: fondo amm.to</i>				
4 Hardware	776.060	178.500	668.699	144.312
<i>meno: fondo amm.to</i>	-597.560		-524.387	
5 Attrezzature scientifiche	6.106.375	2.534.900	5.458.412	2.402.838
<i>meno: fondo amm.to</i>	-3.571.475		-3.055.574	
6 Mobili, Arredi e Attrezzature Tec. Econ	794.894	325.739	733.048	329.617
<i>meno: fondo amm.to</i>	-469.155		-403.432	
7 Automezzi	580.533	97.951	507.013	62.086
<i>meno: fondo amm.to</i>	-482.582		-444.927	
8 Immobilizzazioni in corso e acconti		0		0
9 Mezzi Nautici	122.535	60.504	111.232	59.772
<i>meno: fondo amm.to</i>	-62.031		-51.459	
TOTALE IMMOBILIZZAZIONI MATERIALI		9.863.101		9.660.887
III IMMOBILIZZAZIONI FINANZIARIE				
Partecipazioni		0		0
Crediti		0		0
Altri Titoli		0		0
TOTALE IMMOBILIZZAZIONI FINANZIARIE				
TOTALE IMMOBILIZZAZIONI (B)		9.943.715		9.710.381
C) ATTIVO CIRCOLANTE				
I RIMANENZE				
Rimanenze materiale di Laboratorio		159.386		153.352
TOTALE RIMANENZE		159.386		153.352
II CREDITI DA				
1 Regione		127.110		92.593
2 Comuni		184.565		152.897
3 Aziende Sanitarie		139.206		291.463
4 Pubbliche Amministrazioni		124.262		298.274
5 Privati		4.162.175		3.764.816
<i>meno: fondo svalutazione crediti</i>		-1.595.570		-859.531
6 Crediti Tributarî		2.382.287		1.846.022
7 Altri		612.622		479.947
TOTALE CREDITI		6.136.656		6.066.480
III ATTIVITA' FINANZIARIE CHE NON COSTITUISCONO IMMOBILIZZAZIONI				

Titoli a Breve		0		0
TOTALE ATT.FIN.CHE NON COSTIT.IMMOB.		0		0
IV DISPONIBILITA' LIQUIDE				
1 Cassa economale		3.879		7.553
2 Istituto Tesoriere		4.821.838		5.219.517
3 Depositi postali		9.889		10.111
TOTALE DISPONIBILITA' LIQUIDE		4.835.606		5.237.180
TOTALE ATTIVO CIRCOLANTE ©		11.131.647		11.457.012
D) RATEI E RISCONTI				
Ratei attivi		12		16
Risconti attivi		131.440		119.991
TOTALE RATEI E RISCONTI (D)		131.451		120.007
TOTALE ATTIVO		21.231.814		21.312.400

PASSIVO	PARZIALI	BILANCIO D'ESERCIZIO 2013	PARZIALI	BILANCIO D'ESERCIZIO 2012
A) PATRIMONIO NETTO				
I Fondo di Dotazione		5.728.769		5.992.198
II Contributi in c/capitale		590.941		548.876
III Altre Riserve		635.152		648.761
IV Contributi per ripiano perdite				
V Utili (perdite) d'esercizio portati a nuovo		86.172		68.300
VI Utili (perdite) d'esercizio		38.488		17.871
TOTALE PATRIMONIO NETTO (A)		7.079.523		7.276.006
B) FONDO PER RISCHI E ONERI				
1 Fondo altre competenze da liquidare al personale		2.761.084		3.391.967
2 Fondo Imposte e tasse		62.377		62.754
3 Fondo rischi su liti, arbitraggi e risarcimenti		156.016		162.053
Fondo rinnovo o adeguamento impianti ed				
4 attrezzature		5.661.121		5.408.702
5 Altri Fondi		490.454		638.379
TOTALE FONDO PER RISCHI E ONERI (B)		9.131.052		9.663.855
D) DEBITI				
1 Verso Istituti di Credito				
2 Verso Enti Pubblici		349.221		804.010
3 Tributari		2.777.749		2.146.376
4 Istituti di Previdenza		554.790		494.040
5 Verso personale dipendente		180.066		-5
6 Verso privati		689.159		521.380
7 Altri debiti		468.001		404.440
TOTALE DEBITI (D)		5.018.986		4.370.243
E) RATEI E RISCONTI				
Ratei passivi		2.254		695
Risconti passivi				1.600
TOTALE RATEI E RISCONTI (E)		2.254		2.295
TOTALE PASSIVO E NETTO		21.231.814		21.312.400

CONTI D'ORDINE

IMPEGNI		
GARANZIE		
BENI DI TERZI	78.019	67.711
BENI PRESSO TERZI		

CONTO ECONOMICO	2013	2012
A) VALORE DELLA PRODUZIONE		
1- Contributi c/esercizio	13.935.398	13.960.530
2- Proventi e ricavi diversi	5.049.662	5.047.533
3- Concorsi, rivalse e rimborsi spese	66.366	47.599
4- Costi capitalizzati	1.021.158	945.441
Totale valore della produzione	20.072.584	20.001.104
B) COSTI DELLA PRODUZIONE		
1- Acquisti d'esercizio	-614.119	-636.550
2- Manutenzione e riparazione	-665.166	-466.661
3- Costi per prestazioni di servizi	-859.596	-814.822
4- Godimento beni di terzi	-378.988	-398.393
5- Utenze	-431.141	-396.530
6- Costo del personale dipendente	-12.647.646	-13.084.588
7- Contratti di collaborazione		
8- Attività libero prof.le	-1.136.432	-1.629.184
9- Spese amministrative generali	-837.585	-816.715
10- Costi su convenzioni e progetti finalizzati		
11- Ammortamento immobilizzazioni materiali e immateriali	-1.022.706	-946.989
12- Variazione delle rimanenze	6.034	3.877
13- Accantonamenti dell'esercizio	-1.729.392	-1.109.315
Totale costi della produzione	-20.316.736	-20.295.870
Differenza tra valore e costi della produzione (A-B)	-244.152	-294.766
C) ONERI E PROVENTI FINANZIARI		
1- Oneri finanziari		
2- Interessi	14.100	17.099
3- Altri proventi e oneri	-130	
Totale proventi e oneri finanziari	13.970	17.099
D) RETTIFICA DI VALORE DI ATTIVITA' FINANZIARIE		
1- Rivalutazioni	0	0
2- Svalutazioni	0	0
Totale rettifiche di valore di attività finanziarie	0	0
E) PROVENTI ED ONERI STRAORDINARI		
1- Minusvalenze	-8	
2- Plusvalenze		
3- Sopravvenienze attive e insussistenze del passivo	352.164	344.044
4- Sopravvenienze passive e insussistenze dell'attivo	-70.136	-35.482
Totale delle partite straordinarie	282.020	308.562
Risultato prima delle imposte (A-B+/-C+/-D+/-E)	51.838	30.895
imposte sul reddito	-13.350	-13.024
UTILE D'ESERCIZIO	38.488	17.871

NOTA INTEGRATIVA AL BILANCIO DI ESERCIZIO 2013

Sezione 1 – Introduzione

L'Agenzia Regionale per la Protezione Ambientale delle Marche (ARPAM) è un ente di diritto pubblico, dotato di autonomia tecnico-giuridica, amministrativa e contabile; è stata costituita con Legge Regionale n. 60 del 2/09/1997 ed è diventata operativa dal 13/10/99 con la nomina del Direttore Generale; si articola in una struttura centrale composta dalla Direzione Generale, dalla Direzione Amministrativa con i relativi Uffici Amministrativi e della Direzione Tecnico-Scientifica con le relative funzioni tematiche in staff nonché da cinque Dipartimenti Provinciali articolati in servizi Tecnici e Territoriali.

L'ARPAM è preposta all'esercizio delle funzioni tecniche e scientifiche per la vigilanza ed i controlli ambientali nonché all'erogazione di prestazioni laboratoristiche ambientali e di sanità pubblica, con esclusione della attività chimico-clinica.

Come previsto dalla L.R. n. 13 del 18/05/2004 l'ARPAM dall'1/1/2005 ha adottato la contabilità economico-patrimoniale.

Sezione 2 – Criteri di valutazione

I criteri di valutazione delle voci di bilancio adottati sono quelli civilistici, ministeriali e regionali.

Le disposizioni regionali sono quelle previste per le Aziende Sanitarie ed Ospedaliere alle quali fa espresso rinvio l'art. 18 del Regolamento di Organizzazione interna e di funzionamento dell'ARPAM, ex art. 9 L.R. n. 60/97, approvato dalla Giunta della Regione Marche.

Premesso quanto sopra, si specificano i criteri adottati per ciascuna delle voci di bilancio:

- *Crediti per incrementi di patrimonio netto deliberati*: € 25.000,00 DDPF 476/TRA_08. Saldo contributo assegnato a fronte dell'acquisto di strumentazione tecnico scientifica per l'espletamento delle attività di monitoraggio dei corpi idrici superficiali e sotterranei necessari alla caratterizzazione idrochimica.
- *Immobilizzazioni immateriali e materiali*: nel rispetto del contenuto dell'art 2426 c.c. le immobilizzazioni acquistate successivamente all'1/01/2005 sono state iscritte al costo di acquisto comprensivo di tutti gli oneri accessori ad esso direttamente imputabili mentre, per quelli esistenti a tale data, si è proceduto come segue:
 - per gli immobili in base ad una valutazione effettuata da un ingegnere professionista esterno;
 - per i beni mobili acquistati dall'anno 2003 all'anno 2004 sono stati registrati in base al valore di acquisto mentre, per i beni esistenti alla data del 31/12/2002, sono stati valorizzati da un esperto a quella data.

Le quote di ammortamento sono quelle risultanti dall'applicazione, ai valori come sopra specificato, dei coefficienti stabiliti con il Decreto del Ministero delle Finanze del 31/12/1988 che, in linea di massima, rispecchiano la residua possibilità di utilizzo dei vari beni, provvedendo poi alla sterilizzazione di quelle relative ai cespiti acquistati con contributi relativi a progetti finalizzati, con fondo rinnovo impianti ed attrezzature e con alienazione patrimoniali

. Le aliquote applicate sono le seguenti:

- Fabbricati	3,0 %
- Attrezzature scientifiche	12,5 %
- Mobili e arredi	10,0 %
- Autovetture	25,0 %
- Mezzi Nautici	9,0 %
- Hardware	20,0 %
- Software	33,3 %

- *Rimanenze materiale di laboratorio*: le rimanenze di magazzino riguardano i reagenti, i prodotti chimici ed il materiale vario di laboratorio e sono state desunte dalla contabilità di magazzino con l'effettuazione della verifica, da parte dei responsabili dei dipartimenti, che la giacenza fisica corrisponda a quella contabile. Le stesse sono state valutate utilizzando il metodo del costo medio ponderato.

- *Crediti*: Per i crediti verso privati l'Agenzia ha messo in atto tutte le iniziative più idonee relative all'attività di recupero crediti, iniziando dai solleciti inviati direttamente dalla Direzione Amministrativa fino all'attivazione di azioni legali per l'insinuazione al passivo (in caso di fallimento, liquidazione, concordato preventivo) o alla richiesta di decreto ingiuntivo.

E' da rilevare, inoltre, che la consistenza dei crediti al 31/12/2013 rispetto a quella al 31/12/2012 ha subito un aumento di circa l' 11,66% (Vedi allegato 3)

I crediti verso la Regione Marche pari a € 127.109,58 riguardano:

- per € 92.592,55 saldo della 1° annualità del "Programma di monitoraggio per il controllo dell'ambiente marino costiero 2008";
- per € 34.517,03 acconto per la copertura delle spese sostenute per la realizzazione del progetto definito dal DDPF n. 59/2011 - Difesa del suolo e risorse idriche triennio 2013/2015.

I crediti verso i Comuni per € 184.564,85: sono in generale crediti di modesto importo, relativi a fatture emesse per lo più nell'ultimo anno e in parte incassati nel 2014.

I crediti verso Aziende Sanitarie per € 139.206,04: riguardano in particolare rimborsi spese anticipate dall'ARPAM che in parte si compensano con i debiti verso le stesse.

I crediti verso le Pubbliche Amministrazioni per € 124.262,11: sono generati per lo più dalla realizzazione di particolari progetti come:

1. Provincia di Macerata € 87.336,00 per le attività di monitoraggio delle acque dei laghi dell'Alto Bacino del Chienti e rilevazione emissioni dell'impianto COSMARI;

2. Provincia di Ascoli Piceno € 7.943,00 per l'esecuzione di indagini ambientali connesse al progetto di "Bonifica Villa Tofani".

I crediti verso altri per € 612.622,00 derivano da:

1. Crediti verso dipendenti: € 8.111,43 trattasi di anticipazioni fatte ad alcuni dipendenti per spese di trasferta e di un acconto di stipendio erogato nel mese di dicembre 2013 da recuperare;

2. Depositi cauzionali dati a terzi: € 29.406,91 trattasi dei depositi relativi ai locali in affitto e agli allacci relativi alle utenze;

3. Fatture da emettere: € 575.103,46 la somma è data dalle prestazioni relative al mese di dicembre 2013, fatturate a gennaio 2014.

Nei Crediti Tributarî figurano gli acconti mensili IRAP, gli acconti IRES e la ritenuta d'acconto subita in applicazione dell'art.1, comma 43, della Legge 27/12/2006 n. 296 (Legge Finanziaria 2007).

- *Disponibilità liquide (€ 4.835.605,56)*: le stesse sono costituite dalle giacenze esistenti presso la cassa economale, il conto corrente postale e l'Istituto bancario che svolge il servizio di cassa per conto dell'ARPAM precisando che si è provveduto a controllare il saldo contabile con la giacenza effettiva (vedi allegato 4).

- *Ratei e risconti*: comprendono quote di costo o proventi comuni a due o più esercizi la cui entità varia in ragione del tempo; hanno la natura di strumenti integrativi (ratei) e rettificativi (risconti) di voci di conto economico e sono necessari per il rispetto del principio della competenza. Gli stessi sono stati determinati nel rispetto del principio contabile n. 18 (allegato 8).

- *Il Patrimonio Netto* (vedi allegati 5 e 5 Bis) è costituito:

1. dal Fondo di dotazione:

- "riserva per valutazione iniziale delle immobilizzazioni", utilizzata per la sterilizzazione delle residue quote di ammortamento dei cespiti acquistati negli esercizi pregressi con appositi finanziamenti per € 263.414,13 e per la sterilizzazione delle minusvalenze generate dai beni messi fuori uso nel 2013 per € 14,22;

- "riserva per investimenti impegnati nelle gestioni pregresse": valore dei finanziamenti a fronte dei quali, alla data del 1/01/2005, non si era dato corso agli investimenti residua disponibilità € 864,31;

- "riserva per valutazione iniziale delle rimanenze";

2. dai Contributi in Conto Capitale – la consistenza iniziale (€ 548.875,63) deriva da quote di finanziamenti a suo tempo destinati all'acquisto di attrezzature necessarie per la realizzazione di progetti commissionati dalla Regione, dalle Province o dai Comuni e da utilizzarsi per la sterilizzazione delle relative quote di

ammortamento. Nell'anno 2013 è stata stipulata la convenzione tra la Regione Marche, le Province e l'ARPAM in materia di monitoraggio della qualità dell'aria (DGRM n. 25 del 21/1/2013) e sono state concesse, in comodato d'uso, tutte le attrezzature che costituiscono la rete (stazioni fisse, laboratori mobili, strumentazioni hardware e software correlate). Con l'acquisizione del materiale l'Agenzia ha dovuto provvedere alla messa in sicurezza delle cabine di monitoraggio, all'acquisto di una autovettura da destinare ai sopralluoghi presso le stazioni di monitoraggio dislocate su tutto il territorio marchigiano ed altri piccoli acquisti in conto capitale che si sono resi necessari per l'avvio dell'attività per un importo pari a € 79.214,99. La somma è stata finanziata con parte del contributo di funzionamento erogato per l'anno 2013 dalla Regione Marche.

Con DDPF Tutela delle Risorse Ambientali 182/TRA del 5/12/2013 la Regione ha erogato un contributo di € 65.000,00 finalizzato all'acquisto di apparecchiature tecnico-scientifiche in sostituzione di quelle ormai obsolete e meno affidabili.

Altre variazioni intervenute nell'anno riguardano la sterilizzazione della minusvalenza generata dai beni messi fuori uso nel 2013 (€ 310,77) e la sterilizzazione degli ammortamenti (€ 101.838,74).

La consistenza finale al 31/12/2013 risulta quindi essere pari a € 590.941,11.

3. dalle altre riserve – La consistenza finale del conto è pari a € 628.146,47. Le variazioni intervenute nell'anno riguardano:

- la donazione, da parte della Regione Marche, di una unità navale denominata “Blu Arpa Marche” già in uso alla Guardia di Finanza e iscritta nell'inventario dei beni mobili con un valore di € 10.000,00;
- la sterilizzazione degli ammortamenti per € 30.113,51;
- la minusvalenza generata dai beni messi fuori uso per € 501,22;
- l'introito derivante dalla permuta di due fonometri € 7.005,90.

A differenza di quanto solitamente effettuato nelle aziende private in materia di “contributi in c/capitale”, l'ARPAM applica, in particolare, le direttive emanate dalla Regione Marche e dal Ministero della Sanità per le Aziende Sanitarie ed Ospedaliere.

Si ritiene tale interpretazione corretta per i motivi che seguono:

1. l'ARPAM è stata costituita a seguito del referendum abrogativo degli articoli 2 c. 2, lettera h) e 14 c.3, lettera b), della L. 23/12/1978 n. 833 istitutiva del SSN, con trasferimento alla stessa delle competenze in materia di tutela e controllo dell'igiene ambientale, del personale, delle attrezzature etc., precedentemente in capo alle Aziende Sanitarie;
2. al pari delle Aziende Sanitarie è un Ente di diritto pubblico dotato di autonomia tecnico-giuridica, amministrativa e contabile, sottoposto agli indirizzi ed alla vigilanza della Regione;
3. il CCNL applicato al proprio personale dipendente dirigente e del comparto è quello relativo al personale del Servizio Sanitario;
4. l'art. 18 del Regolamento interno rende applicabile, in materia di contabilità, la normativa regionale vigente per le Aziende Sanitarie e le Aziende Ospedaliere delle Marche;
5. da un'indagine conoscitiva effettuata è emerso, inoltre, che le procedure di cui trattasi sono utilizzate anche dalle ARPA di altre regioni.

- *Accantonamenti d'esercizio*

Sono stati considerati, nel rispetto dei principi generali di prudenza e competenza, per essere destinati soltanto a coprire perdite o debiti, di natura determinata, di esistenza certa o probabile, dei quali tuttavia alla chiusura dell'esercizio sono indeterminati o l'ammontare o la data del loro accadimento.

Essi si riferiscono a:

1. Fondo altre competenze da liquidare al personale: dove confluiscono gli accantonamenti relativi al personale e derivanti da:

- a) "Fondo altre competenze da liquidare al personale" (€ 1.665.265,46) – trattasi dei fondi, determinati dall'Azienda sulla base di quanto stabilito nei vari CCNL, ancora da distribuire al personale dipendente. In particolare trattasi di competenze relative all'anno 2013 che verranno erogate a seguito della verifica del raggiungimento degli obiettivi; dai fondi da rimborsare all'ASUR Marche - area vasta 3 - corrisposti al personale comandato e dalle risorse aggiuntive regionali accantonate negli anni e per le quali si è in attesa dell'atto di definizione degli obiettivi da parte della Giunta Regionale.(Vedi allegato A);
- b) "Fondo oneri personale in quiescenza" (€ 164.582,31) - L'importo accantonato negli anni passati è stato utilizzato per € 2.431,88 per l'applicazione dei benefici contrattuali sulla pensione di due ex dipendenti. Nell'anno 2013 si è ritenuto opportuno non accantonare ulteriori quote;
- c) "Fondo ferie maturate e non godute" € 37.006,21 – Secondo le disposizioni regionali (DGR n. 930 del 25/7/2005), non è fatto obbligo di accantonare il costo delle ferie maturate e non godute dal personale alla fine dell'anno. Inoltre, l'art. 5 c.8 del D.L. 95/2012 dispone che le ferie sono un diritto irrinunciabile e non danno luogo alla corresponsione dei trattamenti economici sostitutivi ma, se all'atto della cessazione dal rapporto di lavoro le ferie spettanti a tale data non sono state fruito per esigenze di servizio o per cause indipendenti dalla volontà del dipendente, l'Azienda può effettuare il pagamento sostitutivo delle stesse. Nell'anno 2013 si è ritenuto opportuno ridurre il fondo mantenendo un esiguo accantonamento per far fronte agli imprevisti e a controversie di lavoro promosse da un dipendente nei confronti dell'ARPAM. Si ritiene comunque utile dare menzione dei giorni di ferie non godute dal personale dipendente alla data del 31/12/2013, nonché del relativo valore economico:

gg ferie	4.274
costo	€ 422.646,34
oneri carico ente	<u>€ 136.514,77</u>
Costo totale	€ 559.161,11

- d) "Fondo oneri per rinnovi contrattuali" – Non sono previsti accantonamenti in quanto non ci sono rinnovi contrattuali ancora da applicare.

- e) “Fondo art. 43, consulenze e attività libero professionali” (€ 894.230,31)
– trattasi di somme non ancora distribuite al personale per l’attività svolta nel 2013 in regime di libera professione aziendale, attività professionale ed attività aggiuntiva ai sensi delle vigenti disposizioni di legge e contrattuali in materia, nonché degli specifici regolamenti aziendali.
2. Fondo imposte e tasse: € 62.377,38 - per l’anno 2013 il fondo è stato utilizzato per € 377,03 per il pagamento al Comune di Ascoli Piceno del conguaglio Tarsu 2012.
3. Fondo svalutazione crediti - L’attuale crisi economica è causa dell’inadempienza da parte di molte ditte che le vede, in numero sempre maggiore, sottoposte a procedura concorsuale (fallimento, liquidazione e concordato preventivo). Analizzando il fatturato dal 2000 al 2013 emerge che non risulta ancora incassato circa il 3,95% del fatturato totale. Tale percentuale potrebbe ridursi considerato che per parte del fatturato 2013 si sta provvedendo all’invio dei solleciti. L’Agenzia oltre a mettere in atto tutte le iniziative più idonee relative all’attività di recupero crediti, con determina n.203DG del 28/12/2012, ha provveduto ad effettuare la ricognizione, ed in parte la chiusura, di tutte le situazioni aperte per il periodo 1/10/1999 – 30/6/2011, relative all’attività svolta dal Dipartimento di Ancona che, in termini di fatturato, rappresenta circa il 56% del totale. Questa ricognizione è in corso anche per gli altri Dipartimenti Provinciali; si ritiene pertanto necessario prevedere, in via prudenziale e in ottemperanza a quanto consigliato dal Revisore Unico, la svalutazione dei crediti ancora aperti relativi alle fatture emesse nel periodo 2002/2011, che corrisponde a circa il 3.28% del fatturato ed incrementare il fondo stesso di € 740.000,00.
4. Fondo rischi su liti arbitrari e risarcimenti – l’accantonamento iniziale di € 162.053,36 è stato utilizzato nel corso dell’anno per € 21.681,71. Nel 2013 il fondo è stato incrementato di € 15.644,17 a fronte di affidamento di incarichi legali e potenziali risarcimenti;
5. Fondo rinnovo o adeguamento impianti ed attrezzature – le somme accantonate fino al 31/12/2012 sono state utilizzate nel corso del 2013 in particolare per il rinnovo o l’acquisto delle attrezzature tecnico-scientifiche necessarie per lo svolgimento dell’attività caratteristica della Agenzia e per alcuni lavori che si sono resi necessari presso le sedi dei Dipartimenti Provinciali. Dal fondo verrà stornata annualmente la quota necessaria per la sterilizzazione delle quote di ammortamento relative ai cespiti acquistati con il fondo stesso. Visto che la Legge Regionale 60/1997 di istituzione della Agenzia Regionale all’art.21-dotazione finanziaria dell’ARPAM - non prevede finanziamenti specifici per investimenti in conto capitale, si è ritenuto quindi necessario accantonare per un importo pari a € 878.281,00 per l’acquisto di attrezzature necessarie allo svolgimento dell’attività includendo anche parte degli introiti delle convenzioni stipulate con privati ed enti pubblici.
6. Altri fondi – l’importo di € 490.453,77 è composto come segue:
a) € 191.903,83 di cui:

- € 25.000,00 in applicazione della Circolare Inps n. 8 /2013: la stessa fornisce chiarimenti sull'applicazione della sentenza della Corte Costituzionale n. 119 del 10/5/2012;
 - € 34.704,00 per oneri relativi al contratto dell'ex Direttore Generale - da versare all'Area Vasta n. 2 dell'ASUR;
 - € 75.980,00 quale integrazione del trattamento economico e relativi oneri ai Direttori per il raggiungimento degli obiettivi 2013;
 - € 5.437,00 quale integrazione per gli anni 2011 e 2012 del trattamento economico (e relativi oneri) di un componente del Collegio dei Revisori;
 - € 3.000,00 quale spese sostenute nel 2013 per l'espletamento di concorsi pubblici;
 - € 47.782,83: accantonamento per utilizzo mezzi nautici della Direzione Marittima di Ancona per il monitoraggio ambientale marino costiero con sommozzatore da parte della Capitaneria del Porto;
- b) € 30.413,92 trattasi di spese sostenute ma non ancora fatturate per:
- Servizio di elaborazione del piano di continuità operativa *Disaster Recovery*;
 - Collaborazione con il Comando Provinciale VVF di Macerata per l'utilizzo del mezzo nautico e relativo personale in attività di controllo/monitoraggio degli invasi artificiali della Provincia di Macerata;
 - Assistenza sistemistica anno 2013;
 - Alaggio del mezzo nautico;
- c) € 16.474,45: per corrispettivi relativi al periodo 26/11/2006 - 31/12/2010, non fatturati a suo tempo dall'Enel Energia Spa, riguardanti un punto prelievo presso il Dipartimento Provinciale di Pesaro;
- d) € 59.080,24: relativo alla mancata fatturazione di ore effettivamente lavorate negli anni 2012 e 2013 per servizio di pulizia, lavaggio vetriere e facchinaggio;
- e) € 57.375,45: trattasi di accantonamenti di quote non ancora utilizzate, relative a progetti finalizzati;
- f) € 2.985,89 servizio di portierato al Dipartimento Provinciale Fermo e servizio di facchinaggio;
- g) € 132.220,00 di cui:
- € 92.920,00 rimborso all'ASUR ZT 7 delle spese sostenute per gas, acqua, energia elettrica e manutenzione aree esterne per gli anni 2012 e 2013;
 - € 39.300,00 rimborso delle spese sostenute dalle Provincie per utenze elettriche e fonia relativamente alle stazioni di monitoraggio della qualità dell'aria di cui alla convenzione stipulata con la Regione Marche DGR 25/2013;

- *Debiti*: sono iscritti al valore nominale.

I debiti verso i Comuni e le Amministrazioni Pubbliche non presentano particolarità rilevanti mentre tra i debiti con le Aziende Sanitarie ammontanti ad € 311.168,75 sono da rilevare in particolare:

- Zona Territoriale Ancona € 200.181,81: trattasi degli oneri relativi ai compensi erogati all'ex Direttore Generale ed ai rimborsi di spese anticipate per conto dell'Agenzia;
- Zona Territoriale Pesaro e Urbino € 76.620,88: con la ZT1 esistono debiti e crediti dovuti a spese anticipate, per le quali si dovrà provvedere ad una compensazione;
- Zona Territoriale Camerino € 22.978,94 quale rimborso oneri per personale comandato;
- ASUR Marche € 7.115,78 trattasi del compenso per visite fiscali fatturate dalle varie zone dall'anno 2009 al 2013 e per le quali si è in attesa di un chiarimento, se dovute o meno, da parte della Regione Marche.

I *debiti verso il Personale* per un importo pari a € 180.066,13 sono competenze stipendiali relative all'anno 2013 liquidate nel 2014.

Non destano particolare interesse i debiti relativi ai *Fornitori nazionali* € 689.159,00, in quanto trattasi di debiti non scaduti.

I *Debiti tributari* sono debiti originati dalle liquidazioni degli stipendi relativi al mese di dicembre e dal debito IRAP per il quale mensilmente vengono effettuati versamenti in acconto, vedi *Crediti tributari – Irap*, e la cui sistemazione contabile avverrà in sede di dichiarazione.

Si ritiene infine di dover dare certezza della natura degli eventi e delle operazioni straordinarie intervenute nell'esercizio, oltre che esplicitazione specifiche degli importi inclusi nei proventi e oneri straordinari, ovviamente limitatamente a quelli di ammontare apprezzabile.

- *Soppravvenienze passive* - € 4.156,81 – Trattasi di costi, di modesto importo, che non erano stati previsti negli anni passati. L'unica voce di costo degna di considerazione è la parcella per € 1.407,16 dell'Avvocato Tiberi pervenuta a conclusione del ricorso, avanti la Commissione Provinciale Tributaria di Macerata, per l'ottenimento dell'esenzione al pagamento della Tarsu, relativamente all'anno 2008, per le superfici adibite ad uso laboratorio.
- *Insussistenza dell'attivo*: € 65.835,35 - trattasi in generale dello storno di fatture erroneamente emesse. Le voci degne di considerazione sono:
 - ✓ € 12.657,00 a seguito di transazione e soluzione contenzioso con ditta BUTANGAS;
 - ✓ € 28.000,00 convenzione con ISPRA (seguita amministrativamente dall'ARPA Abruzzo) relativamente al Progetto 4C "Realizzazione dei primi nodi della rete nazionale dei laboratori di riferimento". Il progetto prevedeva un finanziamento di € 70.000,00 da corrispondere in tre ratei posticipati pari al 20%, 40% e 40% dell'intero importo. Le somme residue del finanziamento sono state successivamente stralciate da parte dell'ISPRA.
- *Soppravvenienze attive*: € 8.931,23 – di particolare rilievo:
 - ✓ € 1.175,88 sistemazione contabile, per mancata registrazione, della ritenuta d'acconto del 4% sul fatturato GSE relativo all'energia elettrica prodotta nell'impianto installato presso il Dipartimento di Ascoli Piceno;

- ✓ € 540,06 applicazione della sentenza dal Consiglio di Stato n. 4701/2006 che impone il recupero, al personale dipendente, delle somme illegittimamente percepite come indennità per il trasporto di materiali e strumenti occorrenti per il servizio ispettivo;
 - ✓ € 7.196,71 recupero al personale dipendente delle quote relative ai buoni pasto erogati nel 2010/2011.
- *Insussistenza del passivo:* € 343.165,44 – gli eventi di particolare rilievo sono:
 - ✓ € 147.915,08 in applicazione dell'art. 10-bis del D. Lgs 446/97, dalla dichiarazione 2013 relativa ai redditi 2012 è emersa un'economia derivante dall'applicazione della percentuale di abbattimento dell'imponibile retributivo misto a seguito del calcolo Irap con il "*metodo misto*";
 - ✓ € 36.603,43 economie derivanti dalla verifica delle richieste pervenute da parte dell'ASUR per il rimborso dei costi sostenuti per nostro conto relativamente agli anni dal 2006 al 2011;
 - ✓ € 15.388,93 economie relative alla minor incidenza degli oneri sui compensi effettivamente pagati per attività libero professionale e prestazioni aggiuntive al personale dipendente;
 - ✓ € 25.000,00 trattasi di economie che derivano da accantonamenti effettuati per la tassa di concessione governativa non versata al gestore telefonia mobile nel periodo 2004/2007, la normativa prevede la richiesta della tassa entro tre anni;
 - ✓ € 11.938,35 adeguamento del trattamento economico del Direttore Tecnico Scientifico per il periodo 1999/2001 a seguito definizione del ricorso;
 - ✓ € 7.056,09 economia su retribuzione di risultato anno 2012 dei Direttori ;
 - ✓ € 50.000,00 adeguamento del "Fondo ferie maturate e non godute " alle disposizioni regionali ed in particolare all'art. 5 c.8 del D.L. 95/2012 che dispone che le ferie sono un diritto irrinunciabile e non danno luogo alla corresponsione dei trattamenti economici sostitutivi salvo esigenze particolari;
 - ✓ 11.592,40 trattasi di altre piccole economie derivanti da accantonamenti fatti a fronte del ritardo nella fatturazione da parte delle ditte fornitrici.
 - *Compensi spettanti agli amministratori ed ai sindaci:* I compensi spettanti agli amministratori, intesi come Direttore Generale, Direttore Amministrativo e Tecnico Scientifico, ammontano a € 367.485,19, mentre quelli di competenza del Collegio dei Revisori ammontano a € 16.858,10. La Giunta Regionale con deliberazione n. 1764 del 22/12/2011 ha stabilito che dal 1/1/2012, per la durata di cinque anni, gli oneri relativi al trattamento economico del Direttore Generale, che mantiene ad interim il Dipartimento per le Politiche Integrate di Sicurezza e per la Protezione Civile, sono a carico dell'ARPAM. Al Direttore Tecnico Scientifico, trattandosi del Direttore del Dipartimento di Macerata, viene corrisposta solo l'integrazione di una quota pari al 20 per cento del trattamento economico del Direttore Generale.
 - IRAP – L'ARPAM, in applicazione dell'art. 10-bis del D.Lgs.446/1997, esercitando sia attività di tipo istituzionale che attività di tipo commerciale, ha adottato per dall'anno 2013, il "*metodo misto*" retributivo/analitico con l'applicazione di due aliquote:

- 3,9 % sull'imponibile determinato con il metodo "analitico" per le attività commerciali;
- 8,5 % sull'imponibile determinato con il metodo "retributivo" per le attività istituzionali.

- IRES 2013: calcolata applicando sul reddito imponibile l'aliquota intera del 27,5%, ammonta a € 13.023,73; risulta regolarmente versata, tramite gli acconti nelle rispettive scadenze, la somma di € 13.349,60 pari al 102,5% dell'importo dovuto così come previsto dal D.L. 102/2013.

A seguito dell'applicazione, da parte dei condomini, quali sostituto d'imposta, della Legge 27/12/2006 n. 296, art. 1, comma 43, al 31/12/2013 risultano versati per conto dell'ARPAM all'Agenzia delle Entrate € 14.437,22. Con i prossimi versamenti il credito verrà recuperato.

Non esistono accertamenti fiscali in corso.

A completamento dell'informativa da fornire nella nota integrativa per talune fattispecie, tenuto anche conto delle nuove disposizioni legislative in materia di diritto societario di cui al D.Lgs n. 6 del 17/1/2003 che hanno introdotto una seppur limitata riforma della disciplina dei bilanci, si allegano n. 13 schede illustrative.

ALLEGATO A

VOCI		RESIDUO 2007	RESIDUO 2008	RESIDUO 2009	RESIDUO 2010	RESIDUO 2011	RESIDUO 2012	RESIDUO 2013	TOTALE
FONDO ALTRE COMPETENZE DA LIQUIDARE AL PERSONALE									1.665.265
Dirigenza Sanitaria e PTA		550	27.210	27.210	27.210	27.210	27.210	337.637	474.236
	Posizione ex art 50 (sanitaria)	0	0	0	0	0	0	159.957	159.957
	Posizione ex art. 50 (PTA)	0	0	0	0	0	0	29.164	29.164
	Condizioni lavoro ex art. 51	0	0	0	0	0	0	57.963	57.963
	Risultato ex art. 52	0	0	0	0	0	0	82.347	82.347
	Risultato ex art.52(conv. Art.43)	0	0	0	0	0	0	8.206	8.206
	Risorse agg.ve reg.li ex art.52	550	27.210	27.210	27.210	27.210	27.210	0	136.599
Dirigenza medica		0	2.820	2.820	2.820	46.385	39.256	44.575	138.674
	Posizione ex art 50	0	0	0	0	46.385	36.436	34.467	117.288
	Condizioni lavoro ex art. 51	0	0	0	0	0	0	0	0
	Risultato ex art. 52	0	0	0	0	0	0	10.108	10.108
	Risorse agg.ve reg.li ex art.52	0	2.820	2.820	2.820	0	2.820	0	11.278
Comparto		0	37.244	37.244	37.244	37.830	38.960	346.872	535.393
	Fasce retributive ex art. 31	0	0	0	0	0	0	169.025	169.025
	Condizioni lavoro ex art. 29	0	0	0	0	0	0	31.523	31.523
	Produttività ex art. 30	0	0	0	0	586	1.716	115.375	117.677
	Art.92 DLgs 163/2006		0	0	0	0	0	24.617	24.617
	Conv.art.43 ex art.30 comma 3 lettera c	0	0	0	0	0	0	6.332	6.332
	risorse ex art.32/33 CCNL 20/4/2004	0	0	0	0	0	0	0	0
	Risorse agg.ve reg.li ex art.30 comma 3 lettera c	0	37.244	37.244	37.244	37.244	37.244	0	186.219
	Risorse art. 11 CCNL 10/4/2008					0	0	0	0
oneri		205	22.066	23.280	25.584	65.981	63.318	262.733	463.167
Altro				0	9.096	2.871	9.894	31.932	53.796
TOTALI		755	89.338	90.553	101.952	180.276	178.638	1.023.749	1.665.265

Il residuo 2007 "Risorse agg.ve reg.li" dovute al personale comandato sono state rimborsate all'Asur nel mese di gennaio 2014

ALLEGATO 1**MOVIMENTI DELLE IMMOBILIZZAZIONI : immobilizzazioni immateriali**

IMMOBILIZZAZIONI IMMATERIALI										
VOCI	DETERMINAZIONE VALORE INIZIALE			MOVIMENTI DELL'ESERCIZIO						
	COSTO STORICO	FONDO AMMORTAMENTO	VALORE INIZIALE	ACQUISIZIONI	RICLASSIFICAZIONI (+/-)	ALIENAZIONI (-)	RIVALUTAZIONI (+)	SVALUTAZIONI (-)	AMMORTAMENTI	VALORE FINALE
Costi per acquisto licenze software	333.288	283.794	49.494	67.299		0			36.178	80.614
TOTALE	333.288	283.794	49.494	67.299	0	0	0	0	36.178	80.614

ALLEGATO 2
MOVIMENTI DELLE IMMOBILIZZAZIONI : immobilizzazioni materiali

IMMOBILIZZAZIONI MATERIALI												
VOCI	DETERMINAZIONE VALORE INIZIALE					MOVIMENTI DELL'ESERCIZIO						
	COSTO STORICO	RIVALUTAZIONI (+)	SVALUTAZIONI (-)	FONDO AMMORTAMENTO	VALORE INIZIALE	ACQUISIZIONI	RICLASSIFICAZIONI	ALIENAZIONI	RIVALUTAZIONI	SVALUTAZIONI	AMMORTAMENTI	VALORE FINALE
Fabbricati *	8.671.666			2.009.405	6.662.261	280.784					277.539	6.665.507
Mezzi Nautici **	111.232			51.459	59.772	11.303					10.572	60.504
Immobilizzazioni in corso e acconti	0			0	0							0
Attrezzature tecnico scientifiche ***	5.458.412			3.055.574	2.402.838	650.146		219			517.865	2.534.900
Mobili, arredi e attrezzature tecnico economiche	733.048			403.432	329.617	63.542		685			66.735	325.739
Automezzi	507.013			444.927	62.086	74.140					38.275	97.951
Hardware	668.699			524.387	144.312	109.730					75.542	178.500
TOTALE	16.150.071	0	0	6.489.183	9.660.887	1.189.645	0	904	0	0,00	986.528	9.863.101

* La voce comprende in particolare:

0,00

Installazione del nuovo impianto citofonico presso il Dipartimento di Ascoli Piceno € 29.142,37
 Sistemazione piazzale esterno con asfaltatura presso il Dipartimento di Ascoli Piceno € 46.760,89
 Lavori per la realizzazione del filtro esterno all'ingresso del Dipartimento di Macerata € 15.398,39
 Riorganizzazione dei laboratori nella Palazzina B del Dipartimento di Ancona € 21.258,53
 Ripristino impianto fotovoltaico Dipartimento di Macerata € 16.112,63
 Lavori di messa in sicurezza di n. 15 cabine per il monitoraggio dell'aria € 23.091,91

**La voce omprende la donazione da parte della Regione Marche di una unità navale.

***La voce comprende oltre all'acquisto di piccole attrezzature per i quattro Dipartimenti anche le seguenti attrezzature:

Dipartimento di Ancona
 _ Servizio Rifiuti Suolo Gascromatografo con spettometro di massa € 92.437,99
 _ Servizio Rifiuti Suolo Difrattometro Laser € 44.770,00
 _ Servizio Rifiuti Suolo sistema per la determinazione del Mercurio € 32.428,00
 _ Servizio Rifiuti Suolo Spettometro ed emissione ICP-OES simultaneo € 68.970,00
 _ Servizio Rifiuti Suolo sisema di purificazione SPE € 36.239,50
 _ Servizio Rifiuti Suolo Autoclave da banco € 11.652,30
 _ Servizio Aria Linea completa per campionamento isocinetico € 21.901,00
 Dipartimento di Pesaro
 _ Servizio Rifiuti Suolo Gascromatografo con due rilevatori FID € 18.138,47

Dipartimento di Ascoli Piceno

- _ Mineralizzatore a microne € 18.513,00
- _ Spettrometro ad emissione ICP-OES simultaneo € 66.448,24

Dipartimento Macerata

- _ Servizio Acque sistema fotometrico elettrochimico automatizzato € 37.903,25
- _ Servizio Acque sistema modulare in cromatografia ionica per anioni e cationi € 84.579,00

ALLEGATO 3**MOVIMENTI VERIFICATESE NELLE ALTRE VOCI DELLO STATO PATRIMONIALE**

CREDITI				
VOCI	Consistenza iniziale	Riclassificazioni (+/-)	Incremento o decremento (+/-)	Consistenza finale
Crediti Verso Regione	92.593		34.517	127.110
Crediti verso Comuni	152.897		31.668	184.565
Crediti verso Aziende Sanitarie	291.463		-152.257	139.206
Crediti verso Pubbliche Amministrazioni	298.274		-174.012	124.262
Crediti Verso Privati	3.764.816		397.359	4.162.175
Crediti Verso Dipendenti	261		7.851	8.111
Depositi Cauzionali dati a terzi	29.233		174	29.407
Fatture da emettere	443.242		131.861	575.103
Fornitori conto anticipi	7.211		-7.211	0
Crediti tributari	1.846.022		536.265	2.382.287
(Fondo svalutazione crediti)	-859.531		-736.039	-1.595.570
TOTALE CREDITI	6.066.480	0	70.176	6.136.656

ALLEGATO 4**MOVIMENTI VERIFICATESEI NELLE ALTRE VOCI DELLO STATO PATRIMONIALE**

DISPONIBILITA' LIQUIDE				
VOCI	Consistenza iniziale	Riclassificazioni (+/-)	Incremento o decremento (+/-)	Consistenza finale
Cassa Economale	7.553		-3.674	3.879
Istituto Tesoriere	5.219.517		-397.679	4.821.838
Depositi Postali	10.111		-222	9.889
TOTALE DISPONIBILITA' LIQUIDE	5.237.180		-401.574	4.835.606

La consistenza finale concorda con le effettive disponibilità liquide ed in particolare il saldo Istituto Tesoriere e il saldo Depositi Postali coincidono con i rispettivi estratti conto delle Banca delle Marche e delle Poste Italiane

ALLEGATO 5**MOVIMENTI VERIFICATESE NELLE ALTRE VOCI DELLO STATO PATRIMONIALE: il patrimonio netto**

VOCI	Consistenza iniziale	Riclassificazio ni (+/-)	Assegnazioni nel corso dell'esercizio	Utilizzo a fronte di ammortamenti (-)	Altre variazioni (+/-)	Risultato di esercizio	Consistenza finale
FONDO DI DOTAZIONE							
<i>Riserva per valutazione iniziale delle immobilizzazioni</i>	5.789.952			263.414	-14		5.526.524
<i>Riserva per investimenti impegnati nelle gestioni pregresse</i>	864						864
<i>Riserva per valutazione iniziale delle rimanenze</i>	201.381						201.381
CONTRIBUTI IN CONTO CAPITALE	548.876		144.215	101.839	-311		590.941
ALTRE RISERVE	648.761		10.000	30.114	6.505		635.152
CONTRIBUTI PER RIPIANO PERDITE	0						0
UTILI (PERDITE) D'ESERCIZIO PORTATI A NUOVO	68.300	17.871					86.171
UTILI (PERDITE) D'ESERCIZIO	17.871	-17.871					38.488
TOTALE	7.276.006	0	154.215	395.366	6.180	0	7.079.522

Altre variazioni:

Trattasi di minusvalenze relative a beni messi fuori uso nel 2013

Nel conto "Altre Riserve" è stata inserita la plusvalenza realizzata con la permuta di due fonometri per € 7.005,90

Riclassificazioni:

L'importo di € 17,871,41 trattasi degli utili maturati nel 2013

Assegnazioni in corso:

vedi allegato 5Bis

ALLEGATO 5/BIS**INCREMENTO DEL PATRIMONIO NETTO**

CONTRIBUTI IN CONTO CAPITALE	
DESCRIZIONE E FINALITA'	IMPORTO ASSEGNAZIONI
Rete Regionale Qualità dell'Aria Contributo per acquisto apparecchiature scenfifiche per I monitoraggio dell'Aria DRG182/TRA del 5/12/2013	65.000
Rete Regionale Qualità dell'Aria finanziamento spese sostenute nel 2013	79.215
TOTALE	144.215

ALLEGATO 6

COSTITUZIONE DEL FONDO RISCHI ED ONERI			
VOCI			Consistenza finale
Fondo altre competenze da liquidare al personale			1.665.265
	Dirigenza Sanitaria e PTA		474.236
	Posizione ex art 50 (sanitaria)		159.957
	Posizione ex art. 50 (PTA)		29.164
	Condizioni lavoro ex art. 51		57.963
	Risultato ex art. 52		82.347
	Risultato ex art.52(conv. Art.43)		8.206
	Risorse agg.ve reg.li ex art.52		136.599
	Dirigenza medica		138.674
	Posizione ex art 50		117.288
	Condizioni lavoro ex art. 51		0
	Risultato ex art. 52		10.108
	Risorse agg.ve reg.li ex art.52		11.278
	Comparto		535.393
	Fasce retributive ex art. 31		169.025
	Condizioni lavoro ex art. 29		31.523
	Produttività ex art. 30		117.677
	Conv.art.43 ex art.30 comma 3 lettera c		24.617
	risorse ex art.32/33 CCNL 20/4/2004		6.332
	Risorse agg.ve reg.li ex art.30 comma 3 lettera c		0
	Risorse agg.ve reg.li CCNL 10/4/2008		186.219
	Oneri		463.167
	Altro		53.796
Fondo art.43, consulenze e attività lib. Prof.le quote accantonate			894.230
Fondo per rischi			
	Fondo oneri personale in quiescenza		164.582
	Fondo ferie maturate e non godute		37.006
	Fondo rischi su liti, arbitraggi e risarcimenti		156.016
	Fondo oneri per rinnovi contrattuali		
	Fondo rinnovo e adeguamento impianti ed attrezzature		5.661.121
	Fondo imposte e tasse		62.377
Altri fondi			490.454
TOTALE			9.131.052

ALLEGATO 7**MOVIMENTI VERIFICATESEI NELLE ALTRE VOCI DELLO STATO PATRIMONIALE**

DEBITI				
VOCI	Consistenza iniziale	Riclassificazioni (+/-)	Incremento o decremento (+/-)	Consistenza finale
Debiti verso enti pubblici	804.010		-454.789	349.221
Debiti tributari	2.146.376		631.373	2.777.749
Debiti verso il personale	-5		180.071	180.066
Debiti verso privati	521.380		167.779	689.159
Altri debiti	404.440		63.560	468.001
Debiti verso Istituti Previdenziali	494.039		60.751	554.790
TOTALE DEBITI	4.370.242	0	648.744	5.018.986

ALLEGATO 8
DETTAGLIO DEI RATEI E DEI RISCONTI

RATEI ATTIVI		
VOCI	AL 31.12.2012	AL 31.12.2013
Interessi attivi maturati nel conto corrente postale	16	12
TOTALE	16	12
RISCONTI ATTIVI		
VOCI	AL 31.12.2012	AL 31.12.2013
Polizze assicurative	105.622	103.941
Regione Marche tassa di proprietà auto	1.308	1.424
Schiavoni - Affitto Via Caduti del Lavoro 40 Ancona	4.746	21.462
Sas Institute srl Contratto licenza d'uso	4.213	
Ricoh Italia spa Noleggio fotocopiatrici	205	186
Ufficio del Registro di Ancona - Tassa di registro	123	123
Telecom Italia Canone telefonico	366	41
Infocamere - Canone banca dati telematico		2.263
Axitea spa - Servizio monitoraggio allarme		443
Vem Sistemi spa - assistenza sistemistica		785
Abbonamenti vari a riviste	2.769	452
Wolters kluwer italia srl - Banca dati "Il Fisco"	387	
Enel	20	
Kyocera Mita Italia Spa Manutenzione fotocopiatrici	233	321
TOTALE	119.992	131.440
RATEI PASSIVI		
VOCI	AL 31.12.2012	AL 31.12.2013
Commissioni dicembre su c.corrente postale	40	23
Kyocera Mita Italia Spa Noleggio fotocopiatrici	655	1.132
GMG Gruppi Marini Generali - Gestione in service gommone Raffaello		1.098
TOTALE	695	2.254
RISCONTI PASSIVI		
VOCI	AL 31.12.2012	AL 31.12.2013
Contributi finalizzati	1.600	0
TOTALE	1.600	0

ALLEGATO 9
CONTRIBUTI IN CONTO ESERCIZIO

VOCI		TOTALE
CONTRIBUTI REGIONALI		
Conto economico 6.1.1		
Fondo ordinario di dotazione		13.500.000
Conto economico 6.1.3		435.398
Regione Marche - Controllo integrato Raffineria API adempimenti connessi alle industrie a rischio di incidente rilevante di cui al Dlgs 334/99		80.000
ISPRA - Realizzazione progetto REACH utilizzo linea cellulare stabilizzata di pesce RTG-2 SECONDO RATEO		5.000
Regione Marche - DDPF n. 59/2011 - Difesa del suolo e risorse idriche triennio 2013/2015		34.517
Regione Marche - Decreto n. 63/2012 Anagrafe siti inquinati		25.000
Regione Marche - DGR n. 25 del 21/1/2013 - Rete regionale di misura inquinanti atmosferici: convenzione con le Province e l'Arpam in materia di monitoraggio della qualità dell'aria ambiente.		290.881
ALTRI CONTRIBUTI		
Conto economico 6.2.1		985.958
Provincia di Macerata - Monitoraggio acque laghi Alto Bacino del Chienti rilevazione emissioni impianto Consuari 2° e 3° annualità		124.939
Provincia di Pesaro Urbino - Protocollo intesa per la gestione della rete provinciale di rilevamento della qualità dell'aria (1° annualità)		12.000
Telecom Italia spa - Bonifica siti inquinati "Ancona San Lazzaro"		1.221
La Marina Dorica spa - Campionamento e analisi sui sedimenti escavati dai fondali del porto turistico di Ancona		16.340
Comune Falconara M.ma - Campionamento ed analisi sulle sabbie sottomarine c/o banchina piccola pesca		6.038
Provincia Pesaro Urbino - Valutazione danno ittico e stato qualità ambientale del fiume Foglia		15.802
Az. Ospedaliera Ospedali Riuniti - Supporto tecnico analitico per analisi chimiche sull'acqua per dialisi		1.600
Regione Marche - Analisi ambientali per monitoraggio ambientale baia Portonovo DDPF Difesa della Costa n. 116/DIF_DPS del 25/11/2011		7.500
Comune di Numana - Campionamento e Analisi sedimenti marini porto Numana		19.233
Autorità Ambito territoriale - Realizzazione programma di sorveglianza algale lago Cingoli invaso di Castreccioni		10.000
Comune di Jesi - Attività controllo in campo acustico elettromagnetico ed atmosferico		17.250
Soc. Adriatica Idrocarburi - Caratterizzazione delle acque di stato destinate alla reiniezione in unità geologica profonda		3.948
Comune di Poesaro - Integrazione e rafforzamento attività Istituzionale		18.500
Comune di Fano - Rafforzamento att.istituzionale i materia inquinamento elettromagnetico		2.000
Istituto Zooprofilattico Spe.le Utilizzo indicatori ambientale per contaminazione metalli		5.400
Autorità Portuale - Attività analitiche di caratterizzazione dei sedimenti dei fondi portuali di AN		203.634
Comune di Civitanova Marche - Integrazione attività istituzionale in materia inquinamento acustico		4.000
Gesca s.r.l. - monitoraggio acqua di falda valle dell'area estrattiva della cava "Torno IV" sita nel Comune di Fano		15.191
Comune Fano - Prelievo e campionamento analisi sedimenti marini porto Fano		33.469

VOCI	TOTALE
Consorzio Intercomunale Conero - Analisi merceologiche su rifiuti urbani in impianti di discarica prov. Ancona	7.040
Amministrazione Provinciale Ascoli Piceno - Analisi merceologiche su rifiuti urbani in impianti di discarica prov. Ancona	6.500
Comune Jesi - Attività controllo in campo acustico elettromagnetico ed atmosferico	20.125
Comune Fano - Integrazione att. Istit.inquinamento acustico	5.000
Comune Fano - Integrazione att. Istit.inquinamento elettromagnetico anno 2013	2.000
Regione Marche - Indagini e analisi ambientali di due aree costiere nord e sud Conero	23.724
Comune Fabriano - Elaborazione Documento Analisi Rischio e campionamento e analisi acque area Piaggia D'Olmo	8.544
CIIP spa - Elaborazione Documento Analisi Rischio e campionamento e analisi acque area Piaggia D'Olmo	30.000
Provincia Macerata - Monitoraggio acque laghi Alto Bacino del Chienti impianto Cosmari	27.000
Az.ospedaliera Ospedali Riuniti - Supporto tecnico analitico per analisi chimiche sull'acqua per dialisi	1.113
Comune Pergola - Integrazione e rafforz. Attività in materia inquinamento acustico	2.000
Provincia Pesaro Urbino - Protocollo intesa per la gestione della rete provinciale di rilevamento della qualità dell'aria	13.000
Acquambiente Marche srl e Consorzio Bonifica del Musone - Realizzazione programma di sorveglianza algale lago Cingoli invaso di Castreccioni	42.000
Comun e Pedaso - Campionamento ed analisi sulle sabbie sottomarine c/o banchina piccola pesca	4.202
ADRIATICA SPA - PIANO CARATTERIZZAZIONE DITTA "EX SACOMAR"	10.814
BUNGE - CONV. ATTIVITA' DI CONTROLLO PIANO DI CARATTERIZZAZIONE PORTO DI ANCONA	28.880
ERIDANIA SPA - CONT.LO PIANO DI CARATTERIZZAZIONE EX ZUCCHERIFICIO SADAM	78.000
COSMARI - PIANO CARATTERIZZAZIONE "FOSSO MABIGLIA" COMUNE DI CINGOLI	15.310
NAMIRA SGRpa - VERIFICA REQUISITI AMBIENTALI SITO EX CERAMICA TAT	23.094
API - CARATT.NE SITO "P.V. CARBURANTI API N. 44205 VIA CAVOUR N. 231 PORTO SANT'ELPIDIO (FM)	2.399
ISPRA - CONTROLLI ENI PIATTAFORMA BARBARA T2 AUTORIZZAZIONE AIA EX DSA-DEC	18.505
API - CONTROLLO PIANO INTEGRATO PER TRACCIATO NUOVA LINEA GAS NATURALE	3.852
ENI - PIANO CARATT.NE "CENTRO AGRICOLO ENI FUEL CENTRO SUD" POTENZA PICENA	5.469
F.I.M. SPA - INDAGINI INTEGRATIVE PIANO CARATTERIZZAZIONE SITO "EX FIM"	12.780
AIA -	76.545

ALLEGATO 10
COSTI E RICAVI LEGATI ALLA LIBERA PROFESSIONE

VOCI	IMPORTI
Proventi per attività libero professionale conto 6.2.3	1.470.100
Quote di competenza del personale	1.029.434
Quota forfettaria prevista a copertura delle spese di laboratorio (Del 32 del 3/2/2009)	5.145
Risultato Economico	445.811

ALLEGATO 11**DETTAGLIO DEL NUMERO DI DIPENDENTI SUDDIVISI PER RUOLO**

VOCI	TESTE		UU.EE.
	1.1.2013	31.12.2013	ANNO 2013
RUOLO SANITARIO	76	68	72
Coll.prof.le san. esp. - Pers. Vigilanza e isp. - Ds	17	15	15,9
Coll. prof.le san. - pers. Vigilanza e ispezione - D	33	28	30,7
Dir. Medico tempo pieno	1	1	1,0
Dir. Medico Struttura complessa tempo pieno	1	1	1,0
Dir. Biologo	9	9	9,0
Dir. Biologo Struttura complessa	4	4	4,0
Dir. Chimico	3	2	2,3
Dir. Chimico Struttura complessa	5	5	5,0
Dir. Fisico	1	1	1,0
Dir. Fisico Struttura complessa	2	2	2,0
RUOLO PROFESSIONALE	7	7	7
Ingegnere	3	3	3,0
Ingegnere Struttura complessa	4	4	4,0
RUOLO TECNICO	115	126	121
Ausiliario specializzato - A	2	2	2,0
Op. tecnico - B	12	12	12,0
Op. tecnico specializzato - Bs	0	1	0,2
Op. tecnico specializzato Esperto - C	2	2	2,0
Assistente tecnico - C	22	23	22,5
Programmatore - C	1	1	1,0
Coll. tecnico-prof.le - D	76	85	81,1
RUOLO AMMINISTRATIVO	38	38	38
Commesso - A	1	1	1,0
Coadiutore amm.vo - B	12	12	12,0
Coadiutore amm.vo esperto - Bs	4	4	4,0
Assistente amm.vo - C	11	11	11,0
Coll. amm.vo-prof.le - D	4	4	4,0
Coll. amm.vo-prof.le esperto - Ds	4	4	4,0
Direttore amministrativo Struttura complessa	2	2	2,0
Direttore amministrativo	0	0	0,0
ALTRO PERSONALE	0	0	0
Pers. contratt. o equiparato	0	0	0,0
Pers. addetto ai L.S.U.	0	0	0,0
Specializzando	0	0	0,0
PERSONALE IN ASPETTATIVA/IN MATERIA	8	7	5
tecnico - comparto	7	6	4,4
amministrativo - comparto	1	1	0,6
sanitario - dirigenza	0	0	0,0
TOTALE	244	246	243

ALLEGATO 12

PROSPETTO LEASING

ANNI	VALORE DELLE RATE DI CANONE	INTERESSI PASSIVI DI COMPETENZA	COSTO STORICO DEI BENI	QUOTA AMM.TO	FODNO AMM.TO	VALORE NETTO DI BILANCIO
	0	0		0		

ALLEGATO 13

I MOVIMENTI VERIFICATISI NELLE ALTRE VOCI DELLO STATO PATRIMONIALE: le rimanenze

RIMANENZE					
CONTO	VOCI	Consistenza iniziale	Riclassificazioni (+/-)	Incremento o decremento (+/-)	Consistenza finale
5.1.1	Reagenti prodotti chimici e materiale di laboratorio	153.352		6.034	159.386
TOTALE		153.352	0	6.034	159.386

RELAZIONE AL BILANCIO DI ESERCIZIO 2013

Premessa e quadro normativo di riferimento

La relazione sulla gestione costituisce un indispensabile corredo del bilancio finalizzato a presentare la situazione dell'Azienda in una prospettiva dinamica, superando la staticità dei prospetti contabili che compongono il bilancio stesso. Gli obblighi informativi che la Relazione deve assolvere derivano dalle seguenti norme e regolamenti.

- Legge Regionale n. 60 del 2/9/1997;
- Legge Regionale n. 13 del 18/4/2004;
- Regolamento di organizzazione interna e funzionamento approvato con D.G.R.M. n. 556/2001, così come modificato con atto deliberativo del Direttore Generale ARPAM n. 276/2004 e con la DGRM n. 1259 del 2.08.2010;
- Art. 2428 del Codice Civile;
- Legge regionale del 19 novembre 1996, n. 47 “Norme in materia di programmazione, contabilità e controllo delle Aziende sanitarie”;
- Principi Contabili Nazionali;
- Altre norme e atti di riferimento.

Scopo della presente Relazione è illustrare la composizione delle principali voci del Bilancio ed i criteri adottati per la determinazione dei relativi importi, evidenziando il risultato economico dell'esercizio 2013 e commentando, alla luce dei principali avvenimenti dell'anno, l'andamento della gestione nel suo complesso.

Specificità Aziendali

L'Agenzia Regionale per la Protezione Ambientale delle Marche è ente di diritto pubblico, dotato di autonomia tecnico-giuridica, amministrativa e contabile con sede in Ancona, istituita e disciplinata con Legge Regionale 2/9/1997 n. 60. La stessa è preposta all'esercizio delle funzioni tecniche e scientifiche per la vigilanza e i controlli ambientali nonché all'erogazione di prestazioni laboratoristiche ambientali e di sanità pubblica, con esclusione dell'attività chimico-clinica. Fornisce, altresì, il necessario supporto tecnico scientifico alla Regione, agli Enti locali ed alle Aziende del Servizio Sanitario Regionale.

L'organigramma, di cui all'art. 9 della Legge Regionale sopra citata, definito con il Regolamento interno di Organizzazione e approvato con DGRM n. 1259 del 2.08.2010, è il seguente:

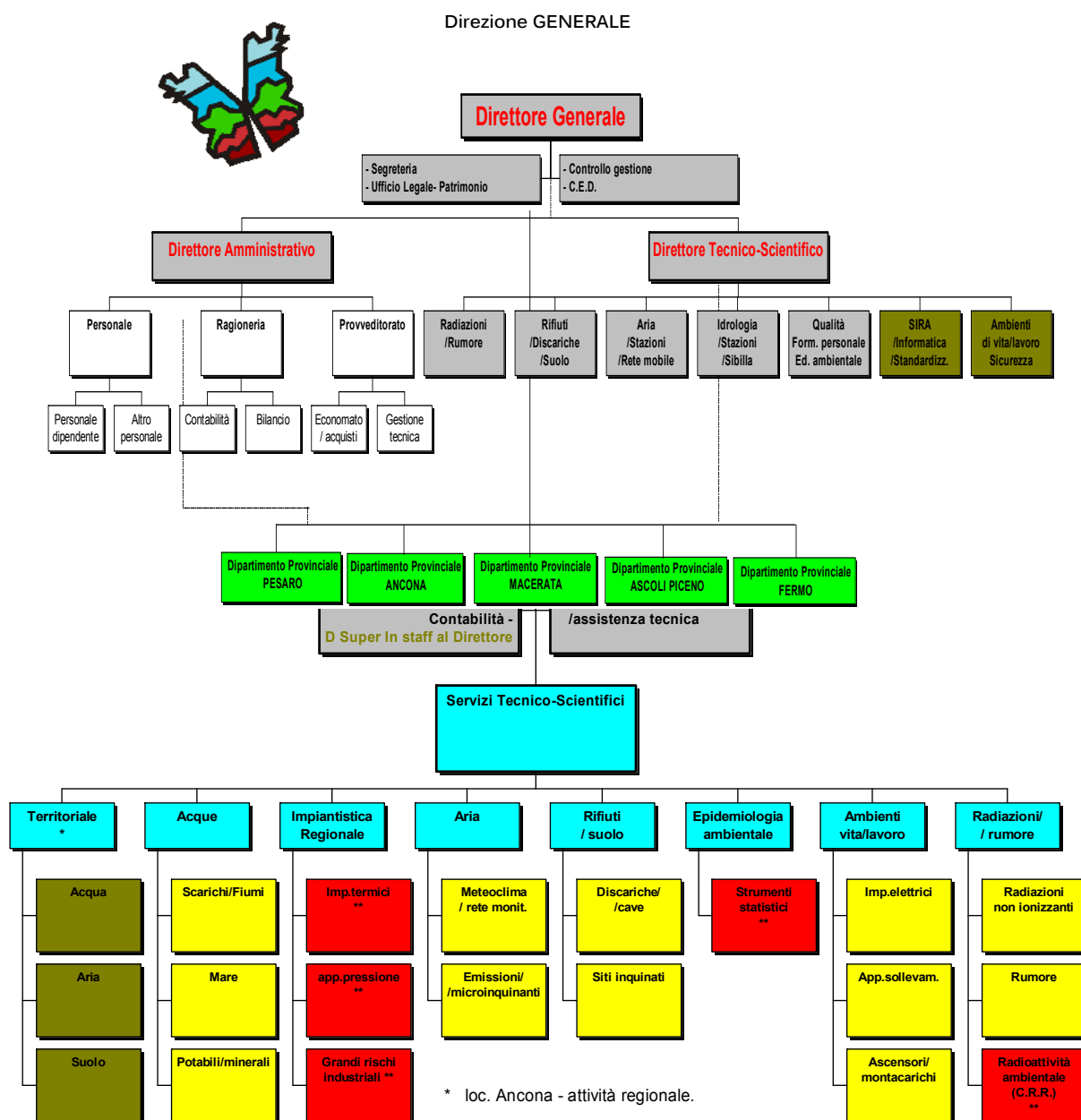

ARPAM - Dipartimento Provinciale di Pesaro - Organizzazione Funzionale

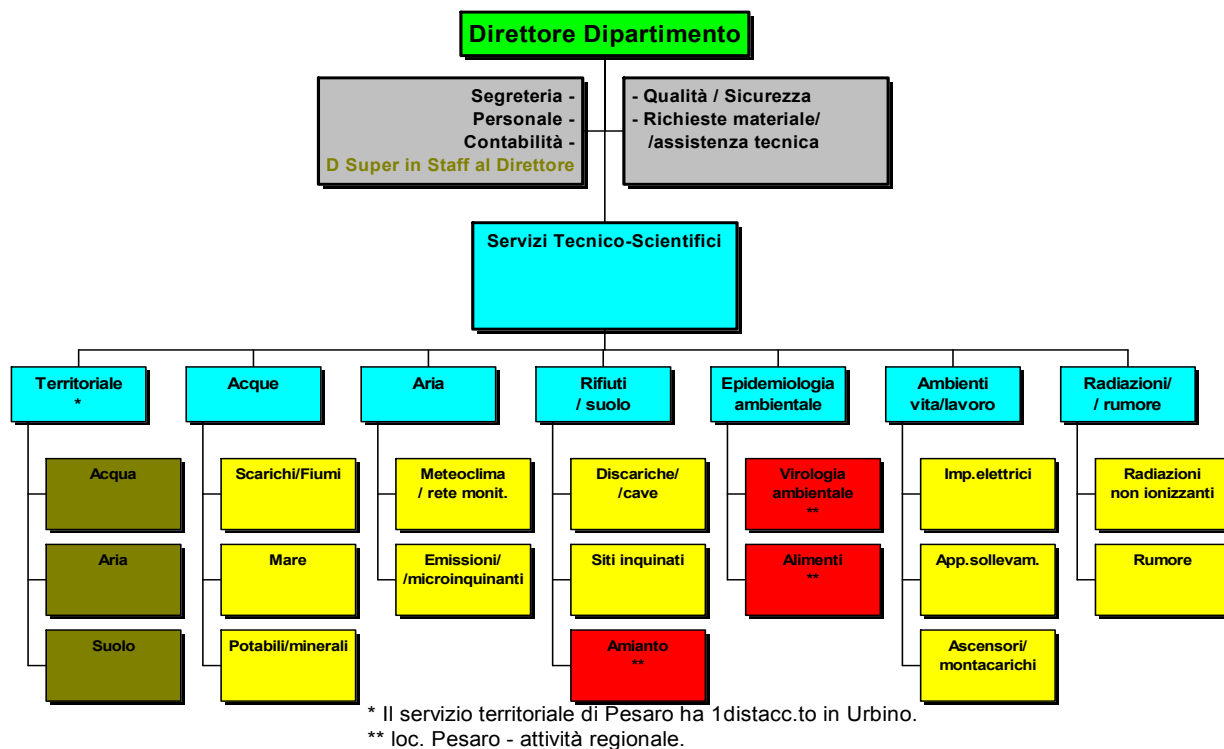

ARPAM - Dipartimento Provinciale di Ascoli Piceno - Organizzazione Funzionale

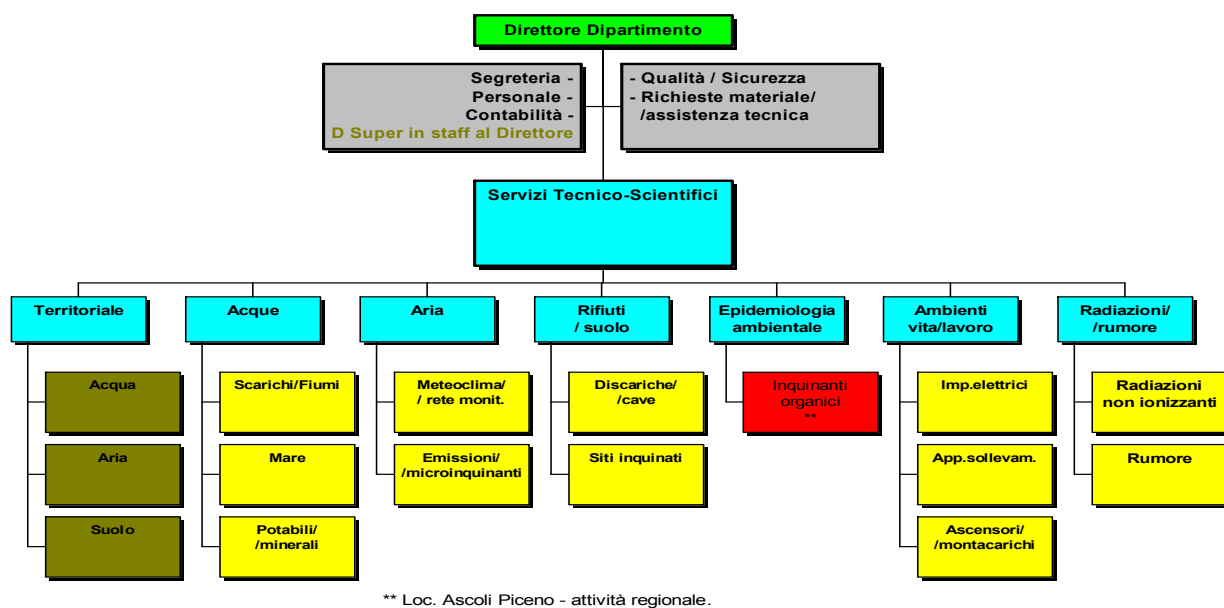

ARPAM - Dipartimento Provinciale di Macerata - Organizzazione Funzionale

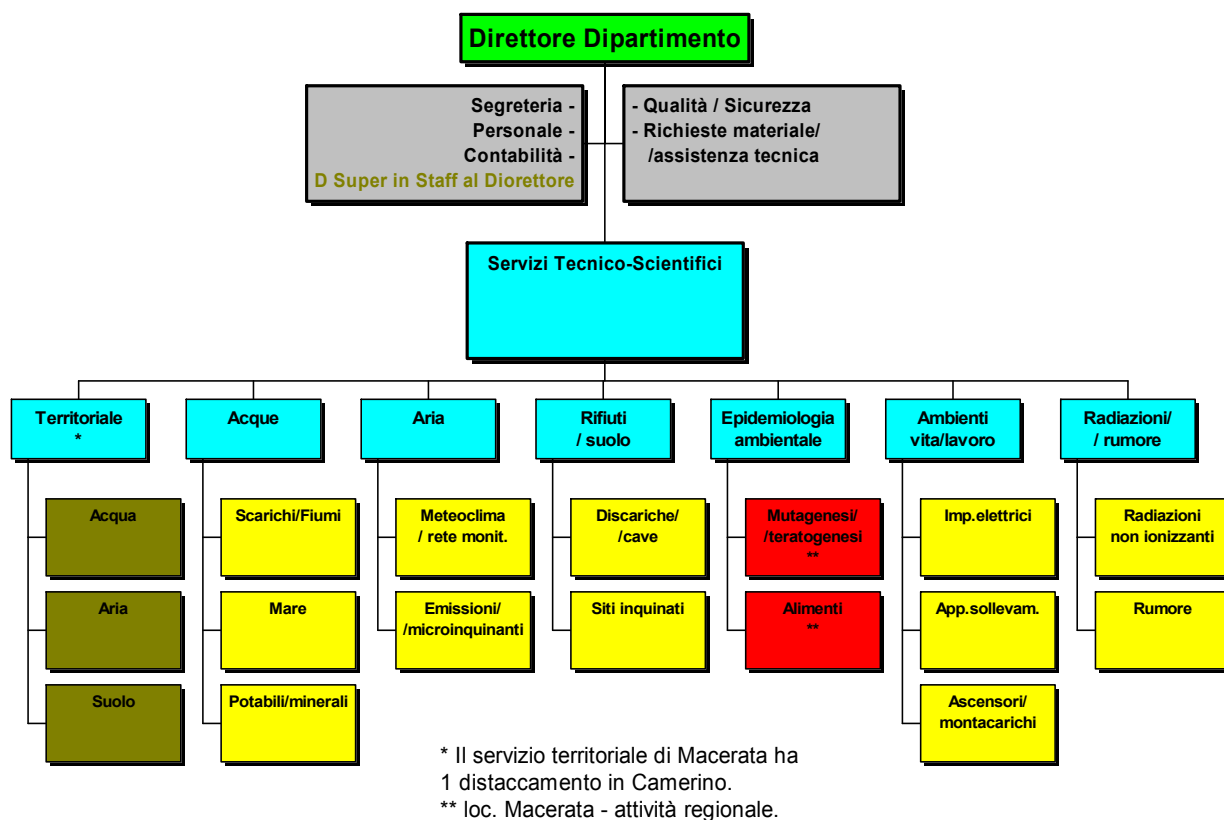

ARPAM - Dipartimento Provinciale di Fermo - Organizzazione Funzionale

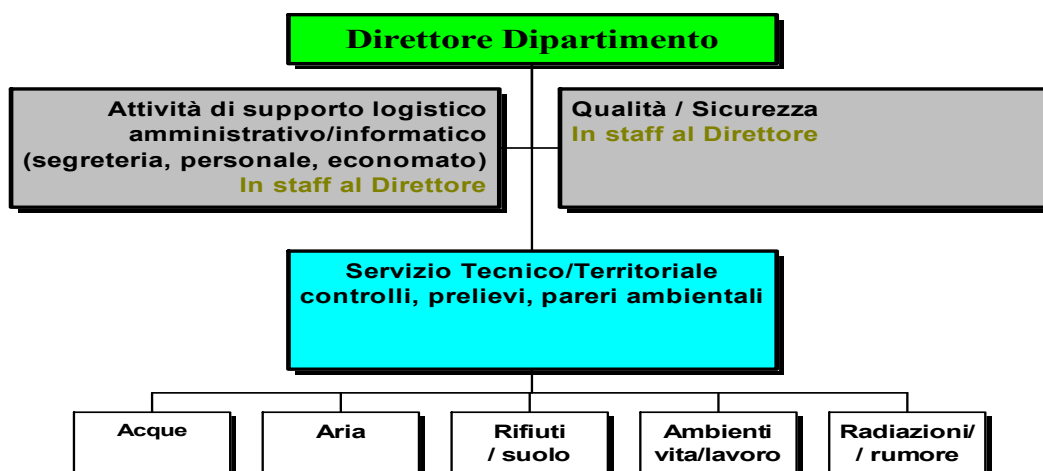

Progetto di revisione del modello organizzativo

Le recenti stringenti disposizioni in materia di contenimento della spesa per le pubbliche amministrazioni hanno ridotto fortemente la funzionalità e le possibilità di intervento delle Regioni con una forte riduzione, tra gli altri, dei finanziamenti della sanità dal cui fondo deriva il finanziamento ordinario di dotazione dell'ARPAM.

La crescente scarsità di risorse disponibili ha reso pertanto indispensabile, al fine di garantire la continuità dei livelli qualitativi e quantitativi delle prestazioni e dei servizi resi da ARPAM, una riflessione sulla ricerca di nuove forme organizzative che possano consentire una sempre maggiore razionalizzazione nell'utilizzo delle risorse e conseguente risparmio della spesa relativa al funzionamento della struttura.

Si rende pertanto necessario adottare comportamenti sempre più rigorosi, secondo criteri di efficienza ed economicità, per incrementare la produttività, ottimizzare il rapporto fra costi e servizi resi, eliminare eventuali sovrastrutture attraverso la semplificazione dell'organizzazione al fine di ridurre le spese di carattere generale.

Pertanto è stato avviato un processo di revisione del modello organizzativo dell'Agenzia al fine di rendere più funzionale la struttura, adeguandola ai nuovi compiti istituzionali, sempre più ampi e complessi, che vengono assegnati all'ARPAM sia a seguito della evoluzione della normativa ambientale sia delle competenze aggiuntive che la Regione intende affidargli, nell'ambito di un sempre più efficace supporto tecnico scientifico previsto dalla legge istitutiva.

I principi che ispirano tale processo di riorganizzazione sono:

- superamento dell'attuale assetto per matrici finalizzato alla massimizzazione della interdisciplinarietà del lavoro;
- impostazione del nuovo modello organizzativo dipartimentale su 3 macrostrutture-servizi;
- valorizzazione delle specializzazioni esistenti e consolidate nelle diverse realtà territoriali (Centri a valenza regionale)
- valorizzazione delle professionalità e delle competenze degli operatori dell'Agenzia;

Ciò anche al fine di garantire uniformità di comportamenti e di metodologie operative su tutto il territorio regionale e di evitare duplicazioni di prestazioni specialistiche tra le diverse realtà territoriali dell'Agenzia.

Si tratta sostanzialmente di un cambiamento organizzativo che, nelle intenzioni della Direzione, avrà impatti positivi sull'efficienza, sull'efficacia e sulla qualità dell'attività di prevenzione e tutela ambientale.

Il progetto del nuovo assetto dell'Agenzia e del Regolamento di organizzazione verrà presentato alla Giunta Regionale entro il mese di aprile 2014. Va ricordato che, nel corso di tutto l'anno 2013, sulla proposta di riorganizzazione è stato condotto un intenso confronto con la R.S.U. e le OO.SS. del Comparto e della Dirigenza, i cui esiti hanno richiesto diversi approfondimenti e modifiche.

Per un maggiore approfondimento si rimanda a quanto dettagliatamente illustrato nella allegata relazione sull'attività amministrativa e di gestione svolta nell'anno 2013.

Quadro economico di sintesi

Come per gli anni 2011 e 2012, anche per il 2013 la spesa del personale (dipendente e non) è stata determinata sulla base delle disposizioni contenute nel Decreto Legge 31/05/2010 n. 78, convertito con modificazioni in Legge 30/07/2010 n. 122, tenuto conto delle ulteriori misure introdotte dal Decreto Legge 6/07/2011 n. 98, convertito nella Legge 15/07/2011 n. 111 con il quale all'articolo 16, comma 1, lett. b), è stata introdotta la possibilità di proroga fino al 31 dicembre 2014 delle disposizioni che limitano la crescita dei trattamenti economici del personale delle pubbliche amministrazioni.

La previsione della spesa del personale per l'anno 2013 è stata elaborata tenuto conto delle misure di contenimento emanate dalla Regione Marche per l'ARPAM con D.G.R.M. n. 274 del 27/02/2012, con la quale sono stati dettati gli indirizzi per il contenimento ed il controllo per il triennio 2011 – 2013 sulla base della normativa sopra indicata, nonché sull'interpretazione delle precitate disposizioni normative fornite dalla Conferenza delle Regioni e delle Province Autonome di Trento e Bolzano, approvate nella versione integrata nella seduta del 13 ottobre 2011. In data 7 febbraio 2013 tale documento della Conferenza delle Regioni è stato oggetto di ulteriori modifiche ed interpretazioni.

La Regione Marche, con deliberazione della Giunta Regionale 25/11/2013, n. 1596, ha fornito ulteriori indirizzi per l'ARPAM per il contenimento ed il controllo, per il biennio 2013 - 2014, delle spese di personale e di funzionamento dell'apparato amministrativo nonché per la razionalizzazione organizzativa delle attività, di cui di seguito si commentano i punti contenuti nell'ALLEGATO A) di detta deliberazione di Giunta.

A) PERSONALE

1. Divieto di superamento nel triennio 2011 – 2013 del trattamento ordinariamente spettante per l'anno 2010.

SPESA PERSONALE DIPENDENTE ANNO 2010	€ 13.920.004,00
SPESA PERSONALE DIPENDENTE ANNO 2013	€ 12.670.010,00

Il divario di spesa tra l'anno 2013 rispetto all'anno 2010 è in gran parte determinato dal fatto che devono ancora essere concluse le procedure di acquisizione di personale dall'esterno per la copertura di posti vacanti della dotazione organica in attuazione dei piani occupazionali 2012 e 2013, dalla riduzione di personale con contratto di lavoro a tempo determinato mediante utilizzo di finanziamenti esterni nonché da una riduzione dei fondi aziendali a seguito di cessazione di dipendenti relativamente ai quali la programmazione delle assunzioni annuale/triennale non prevede il turnover, in attuazione di quanto disposto dal D.L. n. 78/2010 e degli indirizzi regionali di cui alla richiamata D.G.R.M. n. 274/2012.

2. Riduzione dei trattamenti economici complessivi superiori a 90.000 euro lordi annui

A seguito della dichiarazione di illegittimità incostituzionale dell'articolo 9, comma 2, del D.L. 78/2010 da parte della Corte Costituzionale con sentenza n. 223/2012, si è provveduto nel corso dell'anno 2013 al rimborso degli importi trattenuti a tale titolo, il cui ammontare era stato opportunamente accantonato nel bilancio d'esercizio dell'anno 2012.

3. Divieto di superamento nel quadriennio 2011-2014 dell'ammontare complessivo delle risorse destinate al trattamento accessorio dell'anno 2010

Vincolo imposto dal comma 2-bis dell'articolo 9 del decreto legge n. 78/2010 che introduce, a decorrere dal 1° gennaio 2011 e sino al 31 dicembre 2014 a seguito dell'entrata in vigore dell'articolo 16, comma 1, lett. 1, lett. b) e comma 2, del decreto legge 6 luglio 2011 n. 98 del 06/07/2011 convertito in legge n. 111 del 15/07/2011, il divieto di superamento, da parte dell'ammontare delle risorse destinate annualmente al trattamento accessorio del personale, del corrispondente importo dell'anno 2010. Viene inoltre stabilito che l'ammontare complessivo delle risorse destinate al trattamento accessorio del personale è automaticamente ridotto in misura proporzionale alla riduzione del personale in servizio.

Il rispetto del suddetto vincolo è assicurato, tenuto conto dei richiamati indirizzi della Giunta Regionale e, pertanto, delle indicazioni fornite con i documenti della Conferenza delle Regioni (documento del 10 febbraio 2011 integrato il 13 ottobre 2011 e ulteriore modifica del 7 febbraio 2013), in sede di costituzione dei fondi contrattuali aziendali per l'anno di riferimento.

B) DOTAZIONE ORGANICA

Gli indirizzi regionali in materia di contenimento della spesa stabiliscono che la dotazione organica può essere modificata esclusivamente ad invarianza complessiva della spesa. La dotazione organica dell'ARPAM era stata

rideterminata con deliberazione del Direttore Generale n. 166 del 30.12.2011, e successivi atti modificativi, mediante trasformazione di posti vacanti.

C) ASSUNZIONI ED UTILIZZO DI RISORSE UMANE

1. Assunzioni a tempo indeterminato

L'adozione degli atti di programmazione triennale e dei relativi piani occupazionali annuali per gli anni 2011, 2012 e 2013 rispettano il vincolo della realizzazione di un'economia pari almeno al 10 per cento rispetto alle cessazioni dal servizio dell'anno precedente a quello di riferimento del singolo piano occupazionale.

2. Assunzioni a tempo determinato

E' stata garantita la riduzione di spesa, per l'anno 2013, nei limiti del 30% rispetto all'ammontare sostenuto in termini di competenza nell'anno 2009: totale spesa sostenuta anno 2013 Euro 5.701,48 (tetto max spendibile Euro 29.714,97).

Non sono comprese nel suddetto tetto di spesa le assunzioni a tempo determinato effettuate per la realizzazione di programmi o progetti il cui onere risulta a carico di finanziamenti della Comunità Europea, dello Stato, della Regione o di privati, in conformità a quanto stabilito dagli indirizzi regionali di cui alle richiamate D.G.R.M. n. 274/2012 e n. 1596/2013; per questa tipologia di voce il costo sostenuto per personale finanziato (Decreto n.59/DDS_DPS del 14.12.2011 "*Attività di rilevamento dello stato di qualità dei corpi idrici*", Accordo di programma, sottoscritto in data 20.7.2010 "*Definizione degli interventi di messa in sicurezza e bonifica delle aree comprese nel sito di interesse nazionale di Falconara Marittima*", Decreto del Dirigente della P.F. Green Economy, Ciclo Rifiuti, Bonifiche Ambientale, AERCA e Rischio Industriale n. 63/GRE/2012 "*Progettazione, sviluppo e gestione dell'anagrafe dei siti contaminati*") è pari ad € 92.103,00.

3. Somministrazione di lavoro

Non sono state effettuate assunzioni per il tramite delle agenzie di lavoro di cui all'art. 4, comma 1, lettera a), del D.Lgs n. 276/2003.

4. Missioni

Non è stato previsto il rimborso chilometrico per l'utilizzo del mezzo proprio ad eccezione per i dipendenti che svolgono attività ispettive e di controllo per l'assolvimento dei compiti istituzionali previsti dalla legge regionale n. 60/1997 e dal regolamento di organizzazione e funzionamento dell'ARPAM. Inoltre le spese complessive per le missioni devono essere ridotte, rispetto agli importi sostenuti nel 2009, per l'anno 2013, del 20%: totale spesa sostenuta anno 2013 Euro 10.311,68 (tetto max spendibile Euro 17.625,60).

5. Comandi

Non sono stati attivati nuovi comandi. Delle due unità in posizione di comando una, quella dirigenziale è cessata per collocamento a riposo a decorrere dal 01/12/2011. L'unità appartenente all'area del comparto, è stata attiva sino a tutto il 31/10/2013. Dal 01/11/2013 la stessa è stata assunta a tempo indeterminato.

6. Collaborazioni coordinate e continuative

Non sono stati attivati incarichi di collaborazione coordinata e continuativa nell'anno 2013.

7. Limite di spesa

E' stato garantito il limite di spesa di cui alla Legge n. 191 del 23/12/2009, articolo 2, commi 71 e 72, richiamato dalla Regione Marche nelle D.G.R.M. n. 274/2012 e n. 1596/2013 che stabilisce che per tutte le tipologie di spesa del personale, comprese le spese per l'instaurazione di rapporti con forme flessibili e per il conferimento di incarichi di natura occasionale o coordinata e continuativa, indipendentemente dal canale di finanziamento della relativa spesa, l'importo complessivo, al lordo degli oneri riflessi a carico delle amministrazioni e dell'IRAP, non deve superare il corrispondente ammontare dell'anno 2004, diminuito dell'1,4 per cento; detto obiettivo è stato raggiunto come si evidenzia nel prospetto che segue la cui spesa risulta quantificata sulla base dei valori di riferimento di cui ai CCNL biennio economico 2004/2005:

LEGGE N. 191 DEL 23/12/2009 - ARTICOLO 2 - COMMI 71 E 72			
CONTENIMENTO DELLE SPESE DI PERSONALE PER IL BIENNIO 2013 - 2014			
ANNO 2013			
RIEPILOGO SPESA PERSONALE DIPENDENTE - COMPETENZA ANNO 2004 -		RIEPILOGO SPESA PERSONALE DIPENDENTE - COMPETENZA ANNO 2013 - (inclusa spesa piano occupazionale anno 2013 - in ragione d'anno -)	
Competenze fisse (a carico del Bilancio)	6.189.288,00	Competenze fisse (a carico del Bilancio)	6.515.021,00
Fondi contrattuali	2.227.208,98	Fondi contrattuali	2.407.771,00
Assegni per il Nucleo Familiare	32.384,00	Assegni per il Nucleo Familiare	36.436,00
Spesa per buoni pasto/mensa	28.573,00	Spesa per buoni pasto/mensa	66.816,39
Personale a tempo determinato	570.627,00	Personale a tempo determinato	86.000,00
Contributi	2.408.099,00	Contributi	2.396.268,00
IRAP	734.702,00	IRAP	738.917,00
Rimborsi ad altre amm.ni per personale comandato	92.799,00	Rimborsi ad altre amm.ni per personale comandato	19.833,33
TOTALE COSTO PERSONALE DIPENDENTE	12.283.680,98	TOTALE COSTO PERSONALE DIPENDENTE	12.267.062,72
CONTRATTI DI CO.CO.CO.	1.008.606,00	CONTRATTI DI CO.CO.CO.	
TOTALE COMPLESSIVO ANNO 2004	13.292.286,98	TOTALE COMPLESSIVO ANNO 2013	12.267.062,72
(-1,4% di 13.298.345,31)	-186.092,02		
SPESA ANNO 2004 - 1,4% (A)	13.106.194,96	SPESA ANNO 2013 (B)	12.267.062,72
		DIFFERENZA (A - B)	839.132,24

Risultati di bilancio – scostamenti rispetto al bilancio economico preventivo 2013 ed al bilancio d'esercizio 2012

Altro obiettivo dell'Ente, dal punto di vista economico, era quello di chiudere la gestione con un equilibrio di bilancio.

Obiettivo totalmente raggiunto, atteso che l'esercizio si è chiuso con un utile di € 38.488,18.

Scostamenti

Si riportano nel prospetto che segue gli scostamenti, in valore assoluto e percentuale, tra i conti del Bilancio d'esercizio 2013, del bilancio d'esercizio 2012 e quelli del relativo bilancio di previsione 2013.

In calce vengono riportate le motivazioni delle principali variazioni, con particolare attenzione a quelle che incidono negativamente sul risultato di bilancio.

Analisi dei ricavi

1. Contributi in conto esercizio

Con Decreto del Dirigente del Servizio Territorio Ambiente Energia n. 1/TAE del 23/1/2013 la Regione Marche ha provveduto ad impegnare, per l'anno 2013, la somma di € 13.500.000,00 quale dotazione finanziaria a favore dell'ARPAM ai sensi dell'articolo 21 lettera a) della L.R. 60/97.

	BILANCIO DI ESERCIZIO 2012	BILANCIO PREVENTIVO 2013	BILANCIO D'ESERCIZIO 2013	SCOSTAMENTO BILANCIO D'ESERCIZIO 2012/2013		SCOSTAMENTO BILANCIO DI PREVISIONE E BILANCIO D'ESERCIZIO 2013	
				ASSOLUTO	%	ASSOLUTO	%
A VALORE DELLA PRODUZIONE							
1- CONTRIBUTI C/ESERCIZIO	13.960.530	14.454.000	13.935.398	-25.132	-0,18%	-518.602	-3,72%
FONDO ORDINARIO DI DOTAZIONE DA REGIONE L.R.60/97	13.500.000	13.500.000	13.500.000	0	0,00%	0	0,00%
FINANZIAMENTI PER SPECIFICI PROGETTI L.R.60/97 art.21 lett.f	460.530	954.000	435.398	-25.132	-5,46%	-518.602	-54,36%
TRASFERIMENTI DA ALTRE AMMINISTRAZIONI STATALI							
2- PROVENTI E RICAVI DIVERSI	5.047.533	4.478.414	5.049.662	2.129	0,04%	571.248	136,53%
PROVENTI DERIVANTI DA CONVENZIONI CON ASI, COMUNI ED ALTRI ENTI PUBBLICI L.r.60/97 art.21lett.c	757.658	418.414	985.958	228.300	30,13%	567.544	21,02%
PROVENTI PER SERVIZI RESI A PRIVATI ED ENTI PUBBLICI	2.644.558	2.700.000	2.545.784	-98.774	-3,73%	-154.216	-11,86%
PROVENTI PER SERVIZI RESI IN ATTIVITA' LIBERO PROF.LE	1.572.480	1.300.000	1.470.100	-102.380	-6,51%	170.100	11,57%
CONTRIBUTI E SPONSORIZZAZIONE CONVEGNI				0	0,00%	0	0,00%
LOCAZIONI ATTIVE				0	0,00%	0	0,00%
ALTRI RICAVI	72.837	60.000	47.820	-25.018	-34,35%	-12.180	-20,30%
3- CONCORSI, RIVALSE E RIMBORSI SPESE	47.599	40.000	66.366	18.766	39,43%	26.366	65,91%
RIMBORSI INAIL	18.518	15.000	5.729	-12.788	-69,06%	-9.271	-61,80%
CONCORSO DA PARTE DEL PERSONALE NELLE SPESE DI VITTO	17.070	15.000	17.026	-45	-0,26%	2.026	13,50%
RIMBORSI PER PERSONALE COMANDATO				0	0,00%	0	0,00%

	ALTRE RIVALSE, CONCORSI E RIMBORSI	12.011	10.000	43.611	31.599	263,08%	33.611	336,11%
	ENTRATE RELATIVE A CORSI DI FORAZIONE REALIZZATI CON FINANZIAMENTI CEE				0	0,00%	0	0,00%
	ENTRATE RELATIVE A CORSI DI FORMAZIONE				0	0,00%	0	0,00%
4-	COSTI CAPITALIZZATI	945.441	940.000	1.021.158	75.717	8,01%	81.158	8,63%
	UTILIZZO FONDO DI DOTAZIONE INIZIALE	306.255	350.000	263.414	-42.841	-13,99%	-86.586	-24,74%
	UTILIZZO QUOTA CONTRIBUTI IN C/CAPITALE	98.687	140.000	101.839	3.151	3,19%	-38.161	-27,26%
	UTILIZZO QUOTA ALTRE RISERVE	540.499	450.000	655.905	115.406	21,35%	205.905	45,76%
TOTALE VALORE DELLA PRODUZIONE		20.001.104	19.912.414	20.072.584	71.480		160.170	
B 1-	ACQUISTO DI BENI	636.551	734.500	614.119	-22.431	-3,52%	-120.381	-16,39%
	REAGENTI PRODOTTI CHIMICI E MATERIALE DI LABORATORIO	467.542	550.000	469.047	1.505	0,32%	-80.953	-14,72%
	DISPOSITIVI DI PREVENZIONE E SICUREZZA, MATERIALE DI PULIZIA E CONV.	12.386	15.000	12.331	-55	-0,44%	-2.669	-17,79%
	COMBUSTIBILE AD USO RISCALDAMENTO							
	CARBURANTI E LUBRIFICANTI AD USO TRASPORTO	66.867	70.000	56.980	-9.887	-14,79%	-13.020	-18,60%
	CANCELLERIA, STAMPATI E SUPPORTI MECCANOGRAFICI	46.426	64.500	28.311	-18.115	-39,02%	-36.189	-56,11%
	ABBONAMENTI, LIBRI, RIVISTE E PUBBLICAZIONI	30.481	22.000	18.941	-11.540	-37,86%	-3.059	-13,90%
	BANCHE DATI	763	3.000	15.569	14.806	1941,25%	12.569	418,95%
	ALTRI BENI	12.086	10.000	12.941	854	7,07%	2.941	29,41%
2-	MANUTENZIONI E RIPARAZIONI IN APPALTO	466.661	505.000	665.166	198.505	42,54%	160.166	31,72%
	MANUTENZIONE E RIP. IN APPALTO DEI MEZZI NAUTICI	2.989	5.000	6.690	3.701	123,85%	1.690	33,80%
	MANUTENZIONE E RIP. IN APPALTO AGLI IMMOBILI E LORO PERTINENZE	128.567	130.000	108.391	-20.177	-15,69%	-21.609	-16,62%
	MANUTENZIONE E RIP. IN APPALTO AI MOBILI, ARREDI, AUTOMEZZI E ATTREZZ. TEC/ ECON	43.271	50.000	43.008	-263	-0,61%	-6.992	-13,98%
	MANUTENZIONE E RIP. IN APPALTO ALLE ATTREZZATURE SCIENTIFICHE	232.636	255.000	439.785	207.149	89,04%	184.785	72,46%
	MANUTENZIONE E RIPARAZIONE IN APPALTO HARDWARE	59.198	65.000	67.292	8.094	13,67%	2.292	3,53%
3-	COSTI PER PRESTAZIONI DI SERVIZI	814.822	1.117.500	859.596	44.774	5,49%	-257.904	-23,08%
	LAVANDERIA	7.868	10.000	7.141	-727	-9,24%	-2.859	-28,59%
	PULIZIA	227.777	237.000	236.535	8.758	3,85%	-465	-0,20%
	MENSA	84.578	85.000	83.841	-737	-0,87%	-1.159	-1,36%
	RISCALDAMENTO	20.451	24.500	13.826	-6.625	-32,39%	-10.674	-43,57%
	ELABORAZIONE DATI				0	0,00%	0	0,00%
	CONVENZIONI GESTIONI ESTERNE	138.184	75.000	193.000	54.816	39,67%	118.000	157,33%
	SMALTIMENTO RIFIUTI	16.010	20.000	18.146	2.136	13,34%	-1.854	-9,27%
	CONSULENZE E CONVENZIONI CON PRIVATI			1.220	1.220	0,00%	1.220	0,00%
	SERVIZIO PRELIEVI IN MARE E GESTIONE MEZZI NAUTICI IN APPALTO	101.456	226.000	32.754	-68.702	-67,72%	-193.246	-85,51%
	SERVIZI RESI DA LABORATORI ESTERNI	7.160	30.000	4.982	-2.178	-30,41%	-25.018	-83,39%
	ALTRI SERVIZI	211.338	410.000	268.151	56.812	26,88%	-141.849	-34,60%
4-	GODIMENTO DI BENI E SERVIZI	398.393	390.000	378.988	-19.405	-4,87%	-11.012	-2,82%
	LOCAZIONI PASSIVE	326.607	315.000	296.942	-29.664	-9,08%	-18.058	-5,73%
	CANONI DI NOLEGGIO	71.786	75.000	82.045	10.259	14,29%	7.045	9,39%
	CANONI DI LEASING OPERATIVO	0			0	0,00%	0	0,00%
5-	UTENZE	396.530	402.000	431.141	34.611	8,73%	29.141	7,25%
	ENERGIA ELETTRICA	278.372	250.000	324.836	46.465	16,69%	74.836	29,93%
	ACQUA, GAS	104.948	125.000	94.012	-10.935	-10,42%	-30.988	-24,79%
	SPESE TELEFONICHE	13.211	27.000	12.292	-919	-6,95%	-14.708	-54,47%
	ALTRE UTENZE (SPESE CANONE TELEVISIVO)				0	0,00%	0	0,00%
6-	COSTI DEL PERSONALE	13.031.560	13.876.304	12.647.646	-383.914	-2,95%	-1.228.658	-8,85%
	DIRIGENZA SANITARIA	3.294.137	3.127.601	2.952.517	-341.620	-10,37%	-175.084	-5,60%
	DIRIGENZA PTA	1.026.375	1.147.825	1.040.073	13.697	1,33%	-107.753	-9,39%
	DIRIGENZA MEDICA	326.424	322.541	320.217	-6.208	-1,90%	-2.325	-0,72%
	COMPARTO	8.310.814	9.191.392	8.254.523	-56.291	-0,68%	-936.869	-10,19%
	ALTRI COSTI (5,9,1-5,9,4-5,9,5)	73.811	86.945	80.318	6.507	8,82%	-6.627	-7,62%
	ACCANTONAMENTO AL FONDO PER RINNOVI CONTRATTUALI				0	0,00%	0	0,00%

7-	CONTRATTI DI COLLABORAZIONE		40.000	0	0	0,00%	-40.000	-100,00%
8-	ATTIVITA' LIBERO PROFESSIONALE	1.178.741	1.080.435	1.136.432	-42.308	-3,59%	55.997	5,18%
	ATTIVITA' LIBERO PROFESSIONALE	1.064.615	955.435	1.029.434	-35.181	-3,30%	73.999	7,75%
	COMPENSI PER CONVENZIONI E CONSULENZE A FAVORE TERZI (5,9,3-5,9,99)	114.125	125.000	106.998	-7.127	-6,24%	-18.002	-14,40%
9-	SPESE GENERALI AMMINISTRATIVE	816.715	829.685	837.585	44.719	5,48%	7.900	0,95%
	COMPENSI AGLI ORGANI DIRETTIVI	370.677	400.000	367.485	-3.192	-0,86%	-32.515	-8,13%
	COMPENSI AL COLLEGIO DEI REVISORI	19.920	22.000	16.858	-3.062	-15,37%	-5.142	-23,37%
	SPESE DI RAPPRESENTANZA	65	308	0	-65	-100,00%	-308	-100,00%
	CONTRIBUTI E SPESE PER PARTECIPAZIONE O REALIZZAZIONE CONVEGNI		9.027		0	0,00%	-9.027	-100,00%
	SPESE PER PARTECIPAZIONE A STUDI, PROGETTI E RICERCHE		10.000		0	0,00%	-10.000	-100,00%
	SPESE CONDOMINIALI	26.607	30.000	23.089	-3.518	-13,22%	-6.911	-23,04%
	PREMI DI ASSICURAZIONE compresi quelli relativi al personale	144.813	145.000	144.784	-29	-0,02%	-216	-0,15%
	SPESE LEGALI	14.519	30.000	22.997	8.478	58,39%	-7.003	-23,34%
	SPESE POSTALI, BANCARIE, BOLLI E MARCHE	5.034	6.500	4.562	-472	-9,37%	-1.938	-29,81%
	INDENNITA' AI COMPONENTI DI COMMISSIONI VARIE		1.000		0	0,00%	-1.000	-100,00%
	CORSI DI FORMAZIONE REALIZZATI CON FINANZIAMENTI CEE				0	0,00%	0	0,00%
	CORSI DI FORMAZIONE				0	0,00%	0	0,00%
	SPESE DI PUBBLICITA'	23.814	18.850	17.829	-5.985	-25,13%	-1.021	-5,42%
	ALTRE SPESE	4.695	2.000	1.259	-3.436	-73,18%	-741	-37,04%
	TASSE DI CIRCOLAZIONE AUTOMEZZI	3.430	5.000	4.932	1.502	43,78%	-68	-1,37%
	IMPOSTE E TASSE DIVERSE	203.140	150.000	233.789	54.498	36,66%	63.140	45,10%
10-	COSTI SU CONVENZIONI E PROGETTI FINALIZZATI							
11-	AMMORTAMENTO IMMOBILIZZAZIONI	946.989	944.000	1.022.706	75.717	8,00%	78.706	8,34%
	AMM.TO FABBRICATI DISPONIBILI	257.730	260.000	277.539	19.809	7,69%	17.539	6,75%
	AMM.TO COSTI ACQUISTO LICENCE SOFTWARE	20.914	22.500	36.178	15.265	72,99%	13.678	60,79%
	AMM.TO HARDWARE	70.335	80.500	75.542	5.206	7,40%	-4.958	-6,16%
	AMM.TO ATTREZZATURE SCIENTIFICHE	481.506	455.000	517.865	36.359	7,55%	62.865	13,82%
	AMM.TO MOBILI, ARREDI E ATTREZZ.TEC/EC.	62.331	58.000	66.735	4.403	7,06%	8.735	15,06%
	AMM.TO SU AUTOMEZZI	44.789	58.000	38.275	-6.514	-14,54%	-19.725	-34,01%
	AMM.TO SU MEZZI NAUTICI	9.384	10.000	10.572	1.188	12,66%	572	5,72%
12-	VARIAZIONE DELLE RIMANENZE	-3.876,61		-6.034	-2.158	55,66%	-6.034	0,00%
13-	ACCANTONAMENTI DELL'ESERCIZIO	1.612.786		1.729.392	116.606	7,23%	1.729.392	0,00%
	(tranne rinnovi contrattuali e pers. Comandato)							
	TOTALI COSTI DELLA PRODUZIONE	20.295.870	19.919.424	20.316.737	44.715		397.313	
C 1-	Differenza tra valore e costi della produzione	-294.767	-7.010	-244.153				
	ONERI FINANZIARI	17.099	40.010		-3.129	-18,30%	-26.040	-65,08%
	INTERESSI ATTIVI SU DEPOSITI POSTALI	16	10	12	-4	-24,94%	2	16,50%
	INTERESSI ATTIVI SU DEPOSITI BANCARI	17.084	40.000	13.959	-3.125	-18,29%	-26.041	-65,10%
	ALTRI INTERESSI				0	0,00%	0	0,00%
	TOTALI PROVENTI E ONERI FINANZIARI	17.099	40.010	13.970	-3.129		-26.040	
D 1- 2-	RIVALUTAZIONI SVALUTAZIONI			0				
	TOTALE RETTIFICHE DI ATTIVITA' FINANZIARIA	0	0	0				
E 1- 2-	MINUSVALENZE PLUSVALENZE			8				
3-	SOPRAVVVENIENZE E INSUSSISTENZE	-308.562	20.000	-282.028	26.534	-8,60%	-288.562	1442,81%

TOTALE DELLE PARTITE STRAORDINARIE	-308.562	20.000	-282.020	26.534		-288.562	
RISULTATO PRIMA DELLE IMPOSTE (A-B+/-C+/-D+/-E)	30.895	13.000	51.837				
Imposte sul reddito d'esercizio	13.024	13.000	13.350	326	0,03	350	2,62%
UTILE D'ESERCIZIO	17.871	0	38.488				

I ricavi derivanti dai finanziamenti per specifici progetti presentano un lieve scostamento in meno rispetto al Bilancio d'Esercizio 2012 (€- 25.132,00) mentre lo scostamento in meno risulta rilevante con il Bilancio di Previsione 2013(- € 518.602,00).

Lo scostamento con il Bilancio di Previsione 2013 riguarda, soprattutto, la mancata definizione dell'accordo di Programma firmato in data 20/7/2010 per la definizione degli interventi di messa in sicurezza e bonifica delle aree comprese nel sito di interesse Nazionale Falconara M.ma, in collaborazione con il Ministero dell'Ambiente, la Regione Marche, la Provincia di Ancona, il Comune di Falconara e l'Autorità Portuale. Il progetto è ancora in fase di definizione e si prevede possa essere realizzato nell'anno 2014.

Si è invece concretizzato il progetto, non previsto, relativo all'adempimento del D. Lgs 155/2010 con l'affidamento da parte della Regione Marche all'ARPAM (DGR n. 25 del 21/1/2013) della gestione delle reti di monitoraggio della qualità dell'aria concedendo un finanziamento, relativamente all'anno 2013, pari a € 370.095,99.

Non è ancora stato ancora liquidato, da parte della Regione Marche, il saldo del progetto relativo all'aggiornamento dei programmi di monitoraggio per il rilevamento dello stato di qualità dei corpi idrici e la predisposizione dei programmi di rilevamento ed analisi degli impatti esercitati dalle attività antropiche sui corpi idrici di cui alla Delibera di Giunta Regionale n. 9 del 11/1/2010.

E' comunque da rilevare che il bilancio preventivo economico viene redatto entro il 15 ottobre, data stabilita dalla legge regionale n. 13/2004, e quindi prima dell'approvazione del bilancio della Regione Marche. Ciò rende difficile l'individuazione delle risorse su cui programmare le attività da rendere nell'esercizio successivo ed in particolare la progettualità che la Regione intende affidare all'Agenzia

Questi finanziamenti possono comunque variare di anno in anno, in virtù del fatto che sono destinati alla realizzazione di specifici progetti richiesti sulla base di particolari esigenze ambientali che si rendono necessarie.

I progetti più rilevanti realizzati ed incassati nell'esercizio 2013 riguardano:

- Controllo integrato raffineria API adempimenti connessi alle industrie a rischio di incidente rilevante di cui al D.Lgs 334/99;

- Anagrafe siti inquinati : DDRM PF Green Economy n.63 del 2/5/2012 – Ciclo dei rifiuti, Bonifiche ambientali, AERCA e rischio industriale;
- DRGM n. 25 del 21/1/2013 Rete Regionale di misura inquinanti atmosferici – Convenzione con le Province e l'ARPAM in materia di monitoraggio della qualità dell'aria;
- DDPF Difesa della Costa n. 116/DIF_DPS del 25/11/2011 – Analisi per il monitoraggio ambientale della baia di Portonovo.

2. Proventi e ricavi diversi

Complessivamente il mastro evidenzia uno scostamento in più sia rispetto all'esercizio 2012, pari ad € 2.129,00, sia rispetto alla previsione 2013, pari ad € 571.248,00.

In particolare per il conto:

1. *“Proventi derivanti da convenzioni con Aziende del S.S.R., Comuni ed altri Enti Pubblici ed altri”* + 228.300,00 rispetto al Bilancio d'Esercizio 2012 e + 567.544,00 rispetto al Bilancio di Previsione 2013. Come sopra indicato, la redazione del bilancio entro il 15/10/2012 non ha consentito di conoscere le reali necessità dei vari enti ed anche in questo caso incidono il trasferimento dei relativi finanziamenti all'atto dell'effettivo utilizzo. Le attività più rilevanti riguardano la convenzione con l'Autorità Portuale per le attività analitiche di caratterizzazione dei sedimenti dei fondi portuali di Ancona € 203.634,00; il monitoraggio delle acque dei laghi Alto Bacino del Chienti e rilevazioni emissioni impianto COSMARI € 151.939,00; prelievo e campionamento analisi sedimenti marino del porto di Fano € 33.469,00; attività di controllo in campo acustico elettromagnetico ed atmosferico per il Comune di Jesi € 20.125,00; indagini ed analisi ambientali di due aree costiere nord e sud € 23.724,00; elaborazione documento analisi rischio e campionamento e analisi acque area Piaggia D'Olmo € 30.000,00; realizzazione programma di sorveglianza algale lago Cingoli invaso Castreccioni € 42.000,00; attività di controllo piano di caratterizzazione porto di Ancona € 28.880,00; controllo piano di caratterizzazione ed zuccherificio SADAM € 78.000,00; verifica requisiti ambientali sito ex Ceramica Tat € 23.094,00; Autorizzazioni Integrate Ambientali per € 76.545,00 ed altri.
2. *Proventi per servizi resi a privati paganti in attività istituzionale” e “Proventi per servizi resi a privati paganti in libera professione”* - i conti presentano un calo sia riguardo al bilancio d'esercizio 2012 rispettivamente di € 98.774,00 e di € 102.380,00 che riguardo al bilancio di Previsione 2013 € 154.216,00 e € 170.100,00. Il calo del fatturato è causato sia dal collocamento a riposo di ulteriori unità lavorative nel corso dell'anno 2013 che dalla completa liberalizzazione del mercato delle verifiche impiantistiche. Sono state nel frattempo avviate le procedure concorsuali per la sostituzione di parte del personale;

3. *“Altri ricavi”* : il conto presenta minori introiti sia rispetto all’anno 2012 (-25.018,00) che alla previsione 2013 (-12.180,00). In particolare la riduzione si riferisce agli introiti per lo svolgimento delle attività tecnico-scientifiche relativamente agli interventi assoggettati alle procedure di Valutazione Impatto Ambientale, previste dalla Legge Regionale n. 6/2007.

3. Concorsi rivalse e rimborsi spese

Nel suo complesso il mastro presenta un aumento di rimborsi sia rispetto al Bilancio di Previsione 2013 (+26.366,00), che con le risultanze del Bilancio d’esercizio al 2012 (+ 18.766,00). A fronte di un minor incasso dei rimborsi INAIL per indennità temporanea dei dipendenti, fa fronte un maggior introito dovuto al contributo per la partecipazione ai concorsi indetti dall’Agenzia ed il rimborso da parte dell’Assicurazione di due sinistri.

4. Costi capitalizzati

I costi capitalizzati si riferiscono alla sterilizzazione degli ammortamenti relativi agli investimenti effettuati con fondi appositi.

Analisi dei Costi

1. Acquisto di beni

Complessivamente il mastro presenta una diminuzione dei costi sia rispetto al Bilancio di previsione 2013(- € 120.381,00) che rispetto al Bilancio d’esercizio 2012 (- € 22.431,00).

Di seguito si analizzano i conti con variazioni rilevanti:

1. *“Reagenti prodotti chimici e materiale di laboratorio”* – L’economia rispetto al Bilancio di Previsione 2013 è generata dal mancato acquisto di materiale per la realizzazione di analisi chimiche, ecotossicologiche, microbiologiche, radiometriche ed altre attività riguardanti l’*“Accordo di programma stipulato per gli interventi di messa in sicurezza e bonifica del SIN di Falconara M.ma”*, attività che a tutt’oggi è in fase di pianificazione con la Regione Marche, mentre il conto è in linea con i costi sostenuti nel 2012;
2. *“Carburanti e lubrificanti ad uso trasporto”* – il conto presenta un’economia rispetto il Bilancio d’Esercizio 2012 - € 9.887,00 e rispetto al Bilancio di Previsione - € 13.020,00. Nel 2013 l’Azienda ha aderito alla convenzione CONSIP Spa che prevede uno sconto dello 0,075% da calcolare sul costo del carburante. Lo sconto, la pianificazione delle uscite per servizio e la non disponibilità dell’imbarcazione per l’espletamento delle attività di monitoraggio, hanno comportato la riduzione della spesa;

3. “*Cancelleria, stampati e supporti meccanografici*” – la politica di risparmio adottata dall’Agenzia, nel cercare di ottimizzare l’utilizzo dei materiali e limitare al minimo i consumi, ha portato anche nel 2013 ad una riduzione dei costi sia rispetto al Bilancio d’Esercizio 2012 - € 18.115,00, sia rispetto al Bilancio di Previsione 2013 - € 36.189,00;
4. “*Abbonamenti, libri, riviste e Pubblicazioni*” - “*Banche dati*” – nell’insieme i conti presentano un lieve incremento dei costi dovuto all’aumento dei prezzi degli abbonamenti. Si è provveduto inoltre alla giusta imputazione dei costi fra i due conti dividendo le banche dati dagli abbonamenti.

2. Manutenzioni e riparazione in appalto

Le manutenzioni subiscono in generale un incremento sia rispetto al bilancio di previsione 2013 (+ € 160.166,00) che al bilancio d’esercizio 2012 (+ € 198.505,00).

Analizzando i vari conti si rileva che:

- *manutenzione dei mezzi nautici*: nel 2013 è stato effettuato il tagliando completo dei motori che ha comportato un lieve aumento rispetto ad entrambi i bilanci (+ € 1.690,00) (+ € 3.701,00);
- *manutenzione e riparazione in appalto degli immobili e loro pertinenze*: sono ricomprese in questo conto vaste tipologie di attività di manutenzione ordinaria (edile, idraulica, elettrica e sulla sicurezza) che per la loro natura non consentono una facile previsione della spesa. Il costo sostenuto nel 2013 ha subito una diminuzione rispetto alla previsione di € 21.609,00 e rispetto al 2012 di € 20.177,00;
- *manutenzione e riparazione in appalto dei mobili, arredi, automezzi e attrezzature tecnico/economi*: è in linea con il bilancio 2012 e presenta una lieve economia con il preventivo (- € 6.992,00);
- *manutenzione e riparazione in appalto delle attrezzature scientifiche*: + € 207.149,00 rispetto al consuntivo 2012 e + € 184.785,00 rispetto alla previsione 2013. Il notevole aumento dei costi è dovuto alla convenzione tra la Regione Marche, le Province e l’ARPAM in materia di monitoraggio della qualità dell’aria; infatti nel corso dell’anno 2013 la Regione ha provveduto alla cessione all’Agenzia in comodato d’uso del materiale e della strumentazione, già in possesso delle Province, delegando all’ARPAM la gestione della rete regionale per la qualità dell’aria. Per lo svolgimento di tale attività, nelle more dello svolgimento delle procedure di gara, l’Ente si è trovata costretto a prorogare i vecchi contratti di manutenzione delle cabine stipulati dalle province stesse che prevedono, peraltro, prestazioni diverse e non complete. La spesa sostenuta per la manutenzione delle attrezzature è stata di € 197.286,00. Il progetto prevede uno specifico finanziamento;
- *manutenzione e riparazione in appalto hardware*: la spesa sostenuta è in linea con la previsione.

3. *Costi per prestazioni di servizi*

I risultati della gestione 2013 presentano un aumento pari a € 44.774,00 rispetto al bilancio d'esercizio 2012 ed una diminuzione di € 257.904,00 rispetto al bilancio di previsione 2013.

Dall'analisi dettagliata dei singoli conti che compongono il mastro emerge che quelli che hanno subito uno scostamento rilevante in più o in meno sono:

- *Convenzioni gestioni esterne:* nell'anno 2013 si è ritenuto più adeguato imputare in questo conto anziché, come avvenuto nell'anno 2012, nel conto "Servizi prelievi in mare e gestione mezzi nautici in appalto" i costi relativi all'accordo di programma stipulato con la Direzione Marittima di Ancona e Civitanova Marche per l'utilizzo dei mezzi nautici in loro dotazione, con eventuale utilizzo di operatori Sub provenienti dal 1° nucleo sommozzatori di San Benedetto del Tronto. Questo ha comportato, rispetto ad entrambi i bilanci analizzati, un aumento consistente dei costi nel primo conto + € 54.816,00 e + € 118.000,00 e una diminuzione consistente nell'altro conto - € 68.702,00 e - € 193.246,00.
- *Servizi resi da laboratori esterni:* le analisi che le strutture tecniche interne non sono in grado di effettuare o che per la loro particolarità risulta più economico far effettuare da altri laboratori della rete agenziale, possono sensibilmente variare da un anno all'altro, in funzione del tipo di attività analitica necessaria annualmente e ciò fa sì che i costi possono subire delle variazioni non facili da prevedere.
- *Altri servizi:* rispetto al bilancio di Previsione 2013 c'è una rilevante economia - € 141.849,00 generata, come già detto in precedenza, dalla mancata definizione della convenzione con la Regione per la realizzazione degli interventi di messa in sicurezza e bonifica delle aree comprese nel Sito di Interesse Nazionale di Falconara Marittima, progetto ancora in fase di definizione; mentre rispetto al Bilancio d'Esercizio 2013 si rileva una maggiore spesa di € 56.812,00 per i servizi di riorganizzazione della rete Regionale della Qualità dell'Aria, per il servizio di elaborazione del piano di continuità operativa e *disaster recovery*, per attività connesse all'applicazione della Legge n. 190/2012 "Disposizioni per la prevenzione e la repressione della corruzione e dell'illegalità nella Pubblica Amministrazione" e per le attività necessarie all'avvio della procedura Business Intelligence acquistata per migliorare l'efficienza organizzativa degli uffici e supportare la Direzione nelle decisioni e strategie in ambito economico-finanziario e gestionale.

4 – *Godimento beni di terzi*

Le locazioni passive pari ad € 296.942,00 riguardano:

- la sede del Distaccamento di Camerino (mq 112) di proprietà del Seminario Arcivescovile con un canone annuo pari a € 8.196,00;

- i locali siti in Via Nenni ad Ancona (mq 690) di proprietà del Sig. Manoni Giuseppe destinati ad archivio e magazzino per un importo annuo pari ad € 32.990,00;
- i locali destinati alla Direzione Generale in Ancona Via Caduti del Lavoro 40 (mq 1180) compresi i ripostigli, di proprietà della Ditta Schiavoni Giampiero con un canone totale annuo pari ad € 201.170,00;
- i locali destinati al Dipartimento di Fermo in contrada Campiglione n. 20 (mq. 365) di proprietà della Ber.ti srl con un canone annuo di € 54.586,00.

In relazione ai canoni di noleggio c'è un lieve aumento dei costi a seguito della politica adottata dall'Agenzia, di non sostituire le singole stampanti collegate al computer, ma di prendere a noleggio una stampante utilizzata da più servizi. Il costo del noleggio rimane comunque più economico dell'acquisto e della manutenzione delle singole stampanti.

Non esistono beni acquistati con leasing operativo.

5 – Utenze

Il mastro presenta un incremento dei costi sia rispetto alla previsione 2013 + € 29.141,00, che al bilancio d'esercizio 2012 + € 34.611,00.

Il consumo del gas e delle spese telefoniche presentano un'economia rispetto alla previsione 2013 e al bilancio d'esercizio 2012, mentre per l'energia elettrica si è rilevato un notevole aumento dovuto in parte all'installazione dei due nuovi contatori per l'energia elettrica presso il Dipartimento di Ancona a seguito del distacco dai contatori dell'ASUR ed in parte al costo che si prevede di dover rimborsare alle province per l'energia elettrica relativa alle centraline utilizzate per il monitoraggio della qualità dell'aria, progetto come già specificato, finanziato dalla Regione.

6 – Costi del personale

Il costo del personale per il 2013 presenta un'economia sia rispetto al Bilancio di Previsione 2013 che rispetto al Bilancio d'esercizio 2012 in quanto non si sono realizzate tutte le assunzioni previste nel piano occupazionale visti i tempi necessari per l'espletamento delle procedure di reclutamento. Per un'analisi più approfondita si rinvia alla relazione sull'attività ed allo specifico capitolo "Gestione delle risorse umane".

7 – Contratti di collaborazione

Così come previsto dalla normativa e dalle linee guida regionali non esistono contratti di collaborazione.

8 – Attività libero professionale

Questi costi sono direttamente proporzionali agli introiti relativi all'attività libero professionale ed alle consulenze a titolo oneroso.

9 – Spese generali amministrative

Questo mastro è pressoché in linea sia con il Bilancio di Previsione 2013 che con il Bilancio d'esercizio 2012; l'unico conto che presenta un incremento è quello delle *“Imposte e tasse diverse”* dove si riscontra l'aumento della TARSU in tutti i comuni dove sono ubicati i Dipartimenti e della Tassa di concessione governativa sulla telefonia mobile.

Una riflessione particolare meritano i seguenti conti:

- *“Contributi e spese per partecipazione o realizzazione convegni”* -
- *“Spese per la Partecipazione e studi, progetti e ricerche”* -
- *“Spese di rappresentanza”* -
- *“Spese di Pubblicità”* -

Il D.L. del 31/5/2010 n. 78 concernente *“Misure urgenti in materia di stabilizzazione finanziaria e competitività economica”*, convertito nella legge 30 luglio 2010 n. 122, ha introdotto misure di contenimento della spesa. Tra le riduzioni previste include anche le spese per studio e ricerca, relazioni pubbliche, convegni, mostre, pubblicità e rappresentanza. La Regione Marche con DGR n. 274 del 27/2/2012 ha dettato gli indirizzi per il contenimento ed il controllo, per il triennio 2011 – 2013, delle spese del personale e di funzionamento dell'apparato amministrativo, nonché per la razionalizzazione organizzativa delle attività stabilendo, tra le altre cose, che le spese relative ai conti sopra indicati, debbano essere ridotte del 50% rispetto alla spesa sostenuta nell'anno 2009. Non possono, inoltre, essere autorizzate sponsorizzazioni.

	CONSUNTIVO 2009	CONSUNTIVO 2013
SPESE DI RAPPRESENTANZA	617,00	0,00
CONVEGNI	18.054,00	0,00
SEPSE PUBBLICITARIE	37.701,00	17.829,00
	56.372,00	17.829,00

Come evidenziato nel prospetto le disposizioni sono state pienamente rispettate con una economia, nel 2013 rispetto al 2009, pari a € 38.543,00 che rappresenta oltre il 68%. Inoltre non sono state sostenute spese per sponsorizzazioni.

10 – Ammortamento immobilizzazioni

Per gli ammortamenti si fa notare che a causa della sterilizzazione gli stessi incidono sul risultato di gestione solo per € 1.548,00 pari all' ammortamento 2013 dei beni acquistati senza alcun finanziamento.

Investimenti 2013

Apparecchiature tecnico scientifiche

Anche nell'anno 2013 è proseguito il processo di ammodernamento delle apparecchiature tecnico-scientifiche di laboratorio che supportano le attività istituzionali dell'Agenzia e ne rappresentano il *core business*.

Si tratta di un minimo programma di investimenti che risulta inferiore di gran lunga alle effettive necessità e determinato dalle limitate risorse economiche a disposizione. Gli acquisti vengono quindi autorizzati dalla Direzione Tecnico Scientifica solo se ritenuti strettamente necessari a proseguire le attività istituzionali o a far fronte a disposizioni di legge o per l'attuazione di progetti e convenzioni.

Lavori.

Dopo la conclusione nel 2010, del progetto generale di manutenzione straordinaria e messa a norma degli impianti di tutte le sedi dei Dipartimenti Provinciali dell'Agenzia ereditate dalle AUSL, dal 2011 in poi i lavori si sono concretizzati, soprattutto, sulla normale manutenzione ordinaria che straordinaria.

Tra i lavori realizzati nel 2013 si evidenziano, per il Dipartimento di Pesaro la sistemazione della copertura per eliminare infiltrazioni d'acqua, la stabilizzazione su uno dei pilastri dell'immobile siti al piano terra, l'installazione dell'impianto di videosorveglianza esterna; per il Dipartimento di Ancona la sistemazione della copertura delle palazzine "D" e "B", le opere di manutenzione straordinaria edili ed impiantistiche al fine di riorganizzare i laboratori del piano primo della palazzina "B"; per il dipartimento di Macerata il nuovo ingresso del Dipartimento, l'asfaltatura del piazzale esterno e realizzazione di parcheggi a raso con grigliato autobloccante, l'integrazione di pannelli fotovoltaici dell'impianto esistente; per il dipartimento di Ascoli Piceno la realizzazione di un impianto di controllo degli accessi di piano, con installazione di citofoni interni, installazione di balaustre su finestre per migliorare la sicurezza, la divisione della sala riunioni in uffici.

Relativamente alla rete regionale di monitoraggio della qualità della qualità dell'aria, acquisita dalle rispettive Provincie per il tramite dalla Regione Marche sono state eseguite opere per la messa in sicurezza statica ed elettrica di 15 cabine.

Autoveicoli.

Dopo gli investimenti fatti nel 2008 e 2010 per rinnovare parzialmente il parco autoveicoli, e nel 2011 di un furgone dotato di cella frigorifera indispensabile per avviare il servizio di trasporto campioni tra i dipartimenti provinciali, nel 2013 è stato necessario acquistare quattro auto furgonate per supportare le attività sul territorio e una Fiat “Sedici” (con finanziamento regionale) nell’ambito della nuova gestione della rete regionale della qualità dell’aria.

Hardware e software

Relativamente alla spesa sostenuta per hardware e software che comprende la normale acquisizione di licenze o il rinnovo tecnologico delle apparecchiature, si evidenzia l’aumento della spesa dedicata per l’acquisto di notebook, tablet e stampanti portatili per informatizzare le attività sul territorio, soprattutto quelle dei tecnici impiantisti per la redazione dei verbali durante i sopralluoghi istituzionali.

Relativamente invece alla spesa per il software si segnalano in particolare: l’acquisto di un software per il Servizio Radiazioni- Rumore del Dipartimento di Ancona, l’aggiornamento del software SG ARPA, la realizzazione sul sito istituzionale dell’anagrafe dei siti inquinati, l’acquisto del software di modellazione per la qualità delle acque sotterranee, la riorganizzazione del software della rete regionale della qualità dell’aria. Per supportare il controllo di gestione nell’analisi dei dati e della spesa è stato deciso l’acquisto del software *Business Intelligence Qlikview*.

Fatti di rilievo avvenuti dopo la chiusura dell’esercizio

Non risultano fatti di rilievo accaduti nei quattro mesi successivi la chiusura del Bilancio d’Esercizio 2013.

ELENCO ACQUISIZIONI ANNO 2013

N. INVENTARIO	DESCRIZIONE	CLASSE	CENTRO COSTO	DESCR_CCOSTO	IMPORTO
14922	NOTEBOOK ACER TRAVELMATE 15.6" COD. NX.V5MET.009 S.N. NXV7VET00325MF8C51601 GARANZIA 36 MESI COMPLETO DI BORSA	132700	10002	DIREZIONE TECNICO-SCIENTIFICA SEDE CENTRALE	€ 568,55
14923	NOTEBOOK ACER TRAVELMATE COD. NX.V5MET.009 15.6" S.N. NXV7VET00325MFA751601 GARANZIA 36 MESI COMPLETO DI BORSA	132700	51016	COSTI COMUNI SERVIZIO ACQUA	€ 568,58
14924	NOTEBOOK DELL 17.3" S.N. 1R09T702533	132700	52019	COSTI COMUNI SERVIZIO ARIA	€ 568,58
14925	NOTEBOOK ACER TRAVELMATE 15.6" S.N. NXV7VET0032511F8E41601 GARANZIA 36 MESI COMPLETO DI BORSA	132700	69999	DIPARTIMENTO FERMO COSTI COMUNI	€ 568,58
14926	CALCOLATRICE OLIVETTI LOGOS 914T	132400	10003	COSTI COMUNI SEDE CENTRALE	€ 107,69
14927	CAMPIONATORE	132300	26029	COSTI COMUNI RIFIUTI SUOLO	€ 7.260,00
14928	BANCO OTTICO	132300	26029	COSTI COMUNI RIFIUTI SUOLO	€ 36.300,00
14929	UNITA' CENTRALE PER CAMPIONATORE INV. 14927	132300	26029	COSTI COMUNI RIFIUTI SUOLO	€ 1.028,50
14930	MONITOR PER CAMPIONATORE INV. 14927	132300	26029	COSTI COMUNI RIFIUTI SUOLO	€ 181,50
14931	SISTEMA FOTOMETRICO	132300	41016	COSTI COMUNI SERVIZIO ACQUE	€ 34.883,25
14932	UNITA' CENTRALE KRAUN CDC POINT S.N. CCXX001512320779 GARANZIA 30 MESI PER SISTEMA FOTOMETRICO INV. 14931	132300	41016	COSTI COMUNI SERVIZIO ACQUE	€ 700,00
14933	MONITOR ASUS VB175 S.N. BCLMTF 138883 GARANZIA 30 MESI ABBINATO A INV. 14931	132300	41016	COSTI COMUNI SERVIZIO ACQUE	€ 120,00
14934	STAMPANTE SAMSUNG ML-2160 S.N. 26RMBKBC2030172 GARANZIA 30 MESI PER INV. 14931	132300	41016	COSTI COMUNI SERVIZIO ACQUE	€ 200,00
14935	SOFTWARE REL 3.1.44T010 SYSTEA ABBINATO A INV. 14931	132300	41016	COSTI COMUNI SERVIZIO ACQUE	€ 2.000,00
14936	CLIMATIZZATORE MITSUBISHI ELECTRIC M OD. MSZ SF25UD S.N. 2003327 GARANZIA 36 MESI	132400	49999	DIPARTIMENTO MACERATA COSTI COMUNI	€ 1.604,86
14937	INCUBATORE	132300	41016	COSTI COMUNI SERVIZIO ACQUE	€ 1.403,29
14938	DATA LOGGER	132300	41016	COSTI COMUNI SERVIZIO ACQUE	€ 350,00
14939	POMPA DA VUOTO	132300	46027	COSTI COMUNI SERVIZIO RIFIUTI SUOLO	€ 1.222,10
14940	STAMPANTE PORTATILE CANON IP 100+ GARANZIA 12 MESI	132700	21016	COSTI COMUNI SERVIZIO ACQUE	€ 302,50
14941	STAMPANTE PORTATILE CANON IP 100 MATR. ACJ622783 COMPLETA DI BORSA	132700	24039	COSTI COMUNI SERVIZIO IMPIANTISTICA REGIONALE	€ 302,50
14942	STAMPANTE PORTATILE CANON IP 100 MATR. ACJ622785 COMPLETA DI BORSA	132700	24039	COSTI COMUNI SERVIZIO IMPIANTISTICA REGIONALE	€ 302,50
14943	STAMPANTE PORTATILE CANON IP 100 MATR. ACJ6227973 COMPLETA DI BORSA	132700	24039	COSTI COMUNI SERVIZIO IMPIANTISTICA REGIONALE	€ 302,50
14944	STAMPANTE PORTATILE CANON IP 100 MATR. ACJ6227975 COMPLETA DI BORSA	132700	24039	COSTI COMUNI SERVIZIO IMPIANTISTICA REGIONALE	€ 302,50
14945	STAMPANTE PORTATILE CANON IP 100 MATR. ACJ6227993 COMPLETA DI BORSA	132700	24039	COSTI COMUNI SERVIZIO IMPIANTISTICA REGIONALE	€ 302,50
14946	STAMPANTE PORTATILE CANON IP 100 MATR. ACJ627982 COMPLETA DI BORSA	132700	24039	COSTI COMUNI SERVIZIO IMPIANTISTICA REGIONALE	€ 302,50

ELENCO ACQUISIZIONI ANNO 2013

14947	STAMPANTE PORTATILE CANON IP 100 MATR. ACJ6227998 COMPLETA DI BORSA	132700	24039	COSTI COMUNI SERVIZIO IMPIANTISTICA REGIONALE	€ 302,50
14948	STAMPANTE PORTATILE CANON IP 100 MATR. ACJ6228000 COMPLETA DI BORSA	132700	24039	COSTI COMUNI SERVIZIO IMPIANTISTICA REGIONALE	€ 302,50
14949	STAMPANTE PORTATILE CANON IP 100 MATR. ACJ6227992 COMPLETA DI BORSA	132700	24039	COSTI COMUNI SERVIZIO IMPIANTISTICA REGIONALE	€ 302,50
14950	STAMPANTE PORTATILE CANON IP 100 MATR. ACJ6227986 COMPLETA DI BORSA	132700	24039	COSTI COMUNI SERVIZIO IMPIANTISTICA REGIONALE	€ 302,50
14951	STAMPANTE PORTATILE CANON IP 100 MATR. ACJ6227976 COMPLETA DI BORSA	132700	24039	COSTI COMUNI SERVIZIO IMPIANTISTICA REGIONALE	€ 302,50
14952	STAMPANTE PORTATILE CANON IP 100 MATR. ACJ6227978 COMPLETA DI BORSA	132700	24039	COSTI COMUNI SERVIZIO IMPIANTISTICA REGIONALE	€ 302,50
14953	STAMPANTE PORTATILE CANON IP 100 MATR. ACJ6227974 COMPLETA DI BORSA	132700	24039	COSTI COMUNI SERVIZIO IMPIANTISTICA REGIONALE	€ 302,50
14954	STAMPANTE PORTATILE CANON IP 100 MATR. ACJ6227991 COMPLETA DI BORSA	132700	24039	COSTI COMUNI SERVIZIO IMPIANTISTICA REGIONALE	€ 302,50
14955	STAMPANTE PORTATILE CANON IP 100 MATR. ACJ6227988 COMPLETA DI BORSA	132700	49999	DIPARTIMENTO MACERATA COSTI COMUNI	€ 302,50
14956	STAMPANTE PORTATILE CANON IP 100 MATR. ACJ6227980 COMPLETA DI BORSA	132700	49999	DIPARTIMENTO MACERATA COSTI COMUNI	€ 302,50
14957	STAMPANTE PORTATILE CANON IP 100 MATR. ACJ6228002 COMPLETA DI BORSA	132700	49999	DIPARTIMENTO MACERATA COSTI COMUNI	€ 302,50
14958	STAMPANTE PORTATILE CANON IP 100 MATR. ACJ6228003 COMPLETA DI BORSA	132700	49999	DIPARTIMENTO MACERATA COSTI COMUNI	€ 302,50
14959	STAMPANTE PORTATILE CANON IP 100 MATR. ACJ6227981 COMPLETA DI BORSA	132700	39999	DIPARTIMENTO ASCOLI PICENO COSTI COMUNI	€ 302,50
14960	STAMPANTE PORTATILE CANON IP 100 MATR. ACJ6227987 COMPLETA DI BORSA	132700	39999	DIPARTIMENTO ASCOLI PICENO COSTI COMUNI	€ 302,50
14961	STAMPANTE PORTATILE CANON IP 100 MATR. ACJ622789 COMPLETA DI BORSA	132700	59999	DIPARTIMENTO PESARO URBINO COSTI COMUNI	€ 302,50
14962	STAMPANTE PORTATILE CANON IP 100 MATR. ACJ6227990 COMPLETA DI BORSA	132700	59999	DIPARTIMENTO PESARO URBINO COSTI COMUNI	€ 302,50
14963	STAMPANTE PORTATILE CANON IP 100 MATR. ACJ622784 COMPLETA DI BORSA	132700	59999	DIPARTIMENTO PESARO URBINO COSTI COMUNI	€ 302,50
14964	STAMPANTE PORTATILE CANON IP 100 MATR. ACJ6227977 COMPLETA DI BORSA	132700	49999	DIPARTIMENTO MACERATA COSTI COMUNI	€ 302,50
14965	NOTEBOOK ACER TRAVELMATE TM 5744 S.N. NXV7VET0032511F8EB1601	132700	10002	DIREZIONE TECNICO- SCIENTIFICA SEDE CENTRALE	€ 568,58
14966	STAMPANTE PORTATILE CANON IP 100+ MATR. ACYS27972 COMPLETA DI BORSA	132700	10002	DIREZIONE TECNICO- SCIENTIFICA SEDE CENTRALE	€ 302,50
14967	ANALIZZATORE DI MERCURIO	132300	26029	COSTI COMUNI RIFIUTI SUOLO	€ 24.438,00
14968	CAMPIONATORE	132300	26029	COSTI COMUNI RIFIUTI SUOLO	€ 7.000,00
14969	UNITA' CENTRALE OPTIPLEX 3010 MATR. 2PNM6X1 DELL S.N. 2PNM6X1 PER ANALIZZATORE DI MERCURIO INV. 14967	132300	26029	COSTI COMUNI RIFIUTI SUOLO	€ 700,00
14970	MONITOR MOD. U2312HM MATR. CN-ORJWPW-74445 2CR-BREL DELL GARANZIA 24 MESI ABBINATO A INV. 14967	132300	26029	COSTI COMUNI RIFIUTI SUOLO	€ 120,00

ELENCO ACQUISIZIONI ANNO 2013

14971	STAMPANTE EPSON ACULASER M2400 MATR. NB4Z122867 GARANZIA 24 MESI ABBINATA A INV. 14967	132300	26029	COSTI COMUNI RIFIUTI SUOLO	€ 170,00
14972	LICENZA SOFTWARE PROGRAMMA VMOD FLEX PRO CON CHIAVETTA LICENZA (DOTT.SSA SICILIANI - CARTARO)	140500	26029	COSTI COMUNI RIFIUTI SUOLO	€ 3.879,26
14973	CARRELLO IN ACCIAIO INOX A DUE RIPIANI CON MANIGLIONE DI SPINTA DIM. 750X500X35 MM CON RUOTE - PORTATA KG. 80	132400	51016	COSTI COMUNI SERVIZIO ACQUA	€ 274,43
14974	NOTEBOOK ACER TRAVELMATE 5744 MONITOR DA 15.6" S.N. NXV7VET0032511FAA11601 COMPLETO DI BORSA GARANZIA 36 MESI	132700	24039	COSTI COMUNI SERVIZIO IMPIANTISTICA REGIONALE	€ 568,58
14975	NOTEBOOK ACER TRAVELMATE 5744 MONITOR DA 15.6" S.N. NXV7VET0032511FAC71601 COMPLETO DI BORSA GARANZIA 36 MESI	132700	24039	COSTI COMUNI SERVIZIO IMPIANTISTICA REGIONALE	€ 568,58
14976	NOTEBOOK ACER TRAVELMATE 5744 MONITOR DA 15.6" S.N. NXV7VET0032511F9311601 COMPLETO DI BORSA GARANZIA 36 MESI	132700	24039	COSTI COMUNI SERVIZIO IMPIANTISTICA REGIONALE	€ 568,58
14977	NOTEBOOK ACER TRAVELMATE 5744 MONITOR DA 15.6" S.N. NXV7VET0032511FAE21601 COMPLETO DI BORSA GARANZIA 36 MESI	132700	24039	COSTI COMUNI SERVIZIO IMPIANTISTICA REGIONALE	€ 568,58
14978	NOTEBOOK ACER TRAVELMATE 5744 MONITOR DA 15.6" S.N. NXV7VET0032511F8681601 COMPLETO DI BORSA GARANZIA 36 MESI	132700	24039	COSTI COMUNI SERVIZIO IMPIANTISTICA REGIONALE	€ 568,58
14979	NOTEBOOK ACER TRAVELMATE 5744 MONITOR DA 15.6" S.N. NXV7VET0032511F8C81601 COMPLETO DI BORSA GARANZIA 36 MESI	132700	24039	COSTI COMUNI SERVIZIO IMPIANTISTICA REGIONALE	€ 568,58
14980	NOTEBOOK ACER TRAVELMATE 5744 MONITOR DA 15.6" S.N. NXV7VET0032511FABD1601 COMPLETO DI BORSA GARANZIA 36 MESI	132700	24039	COSTI COMUNI SERVIZIO IMPIANTISTICA REGIONALE	€ 568,58
14981	NOTEBOOK ACER TRAVELMATE 5744 MONITOR DA 15.6" S.N. NXV7VET0032511F92F1601 COMPLETO DI BORSA GARANZIA 36 MESI	132700	24039	COSTI COMUNI SERVIZIO IMPIANTISTICA REGIONALE	€ 568,58
14982	NOTEBOOK ACER TRAVELMATE 5744 MONITOR DA 15.6" S.N. NXV7VET0032511F8C31601 COMPLETO DI BORSA GARANZIA 36 MESI	132700	24039	COSTI COMUNI SERVIZIO IMPIANTISTICA REGIONALE	€ 568,58
14983	NOTEBOOK ACER TRAVELMATE 5744 MONITOR DA 15.6" S.N. NXV7VET0032511F86A1601 COMPLETO DI BORSA GARANZIA 36 MESI	132700	24039	COSTI COMUNI SERVIZIO IMPIANTISTICA REGIONALE	€ 568,58
14984	NOTEBOOK ACER TRAVELMATE 5744 MONITOR DA 15.6" S.N. NXV7VET0032511FABC1601 COMPLETO DI BORSA GARANZIA 36 MESI	132700	24039	COSTI COMUNI SERVIZIO IMPIANTISTICA REGIONALE	€ 568,58
14985	NOTEBOOK ACER TRAVELMATE 5744 MONITOR DA 15.6" S.N. NXV7VET0032511FAE91601 COMPLETO DI BORSA GARANZIA 36 MESI	132700	24039	COSTI COMUNI SERVIZIO IMPIANTISTICA REGIONALE	€ 568,58
14986	NOTEBOOK ACER TRAVELMATE 5744 MONITOR DA 15.6" S.N. NXV7VET0032511FA391601 COMPLETO DI BORSA GARANZIA 36 MESI	132700	24039	COSTI COMUNI SERVIZIO IMPIANTISTICA REGIONALE	€ 568,58
14987	NOTEBOOK ACER TRAVELMATE 5744 MONITOR DA 15.6" S.N. NXV7VET0032511F92E1601 COMPLETO DI BORSA GARANZIA 36 MESI	132700	24039	COSTI COMUNI SERVIZIO IMPIANTISTICA REGIONALE	€ 568,58
14988	NOTEBOOK ACER TRAVELMATE 5744 MONITOR DA 15.6" S.N. NXV7VET0032511F8781601 COMPLETO DI BORSA GARANZIA 36 MESI	132700	24039	COSTI COMUNI SERVIZIO IMPIANTISTICA REGIONALE	€ 568,58
14989	NOTEBOOK ACER TRAVELMATE 5744 MONITOR DA 15.6" S.N. NXV7VET0032511F9161601 COMPLETO DI BORSA GARANZIA 36 MESI	132700	24039	COSTI COMUNI SERVIZIO IMPIANTISTICA REGIONALE	€ 568,58
14990	NOTEBOOK ACER TRAVELMATE 5744 MONITOR DA 15.6" S.N. NXV7VET0032511FA951601 COMPLETO DI BORSA GARANZIA 36 MESI	132700	24039	COSTI COMUNI SERVIZIO IMPIANTISTICA REGIONALE	€ 568,58
14991	NOTEBOOK ACER TRAVELMATE 5744 MONITOR DA 15.6" S.N. NXV7VET0032511FAC31601 COMPLETO DI BORSA GARANZIA 36 MESI	132700	24039	COSTI COMUNI SERVIZIO IMPIANTISTICA REGIONALE	€ 568,58
14992	NOTEBOOK ACER TRAVELMATE 5744 MONITOR DA 15.6" S.N. NXV7VET0032511FA801601 COMPLETO DI BORSA GARANZIA 36 MESI	132700	24039	COSTI COMUNI SERVIZIO IMPIANTISTICA REGIONALE	€ 568,58

ELENCO ACQUISIZIONI ANNO 2013

14993	NOTEBOOK ACER TRAVELMATE 5744 MONITOR DA 15.6" S.N. NXV7VET0032511F90C1601 COMPLETO DI BORSA GARANZIA 36 MESI	132700	24039	COSTI COMUNI SERVIZIO IMPIANTISTICA REGIONALE	€ 568,58
14994	NOTEBOOK ACER TRAVELMATE 5744 MONITOR DA 15.6" S.N. NXV7VET0032511F8D51601 COMPLETO DI BORSA GARANZIA 36 MESI	132700	24039	COSTI COMUNI SERVIZIO IMPIANTISTICA REGIONALE	€ 568,58
14995	MONITOR DA 23" BENQ GL2450 GARANZIA 36 MESI	132700	10003	COSTI COMUNI SEDE CENTRALE	€ 114,74
14996	MONITOR DA 23" BENQ GL2450 GARANZIA 36 MESI (PIGNATARO)	132700	56027	COSTI COMUNI RIFIUTI/SUOLO	€ 114,71
14997	MONITOR DA 23" BENQ GL2450 GARANZIA 36 MESI (ST. 78)	132700	56027	COSTI COMUNI RIFIUTI/SUOLO	€ 114,71
14998	MONITOR DA 23" BENQ GL2450 GARANZIA 36 MESI (ST. 77)	132700	56027	COSTI COMUNI RIFIUTI/SUOLO	€ 114,71
14999	MONITOR DA 23" BENQ2250M GARANZIA 36 MESI (ST. 25)	132700	59999	DIPARTIMENTO PESARO URBINO COSTI COMUNI	€ 114,71
15000	MONITOR DA 23" BENQ2250M GARANZIA 36 MESI (ST. 25)	132700	59999	DIPARTIMENTO PESARO URBINO COSTI COMUNI	€ 114,71
15001	MONITOR 23" BENQ 2450 GARANZIA 36 MESI	132700	39999	DIPARTIMENTO ASCOLI PICENO COSTI COMUNI	€ 114,71
15002	MONITOR 23" BENQ 2450 GARANZIA 36 MESI	132700	39999	DIPARTIMENTO ASCOLI PICENO COSTI COMUNI	€ 114,71
15003	MONITOR 23" BENQ 2450 GARANZIA 36 MESI	132700	39999	DIPARTIMENTO ASCOLI PICENO COSTI COMUNI	€ 114,71
15004	MONITOR 23" BENQ 2450 GARANZIA 36 MESI	132700	39999	DIPARTIMENTO ASCOLI PICENO COSTI COMUNI	€ 114,71
15005	MONITOR 23" BENQ 2450 GARANZIA 36 MESI	132700	39999	DIPARTIMENTO ASCOLI PICENO COSTI COMUNI	€ 114,71
15006	MONITOR DA 22" BENQ GW2250M GARANZIA 36 MESI	132700	26029	COSTI COMUNI RIFIUTI SUOLO	€ 114,71
15007	MONITOR BENQ 2250M GARANZIA 36 MESI	132700	25036	COSTI COMUNI SERVIZIO RADIAZIONI E RUMORE	€ 114,71
15008	MONITOR BENQ 2250M GARANZIA 36 MESI	132700	25036	COSTI COMUNI SERVIZIO RADIAZIONI E RUMORE	€ 114,71
15009	MONITOR BENQ 2250M GARANZIA 36 MESI	132700	25036	COSTI COMUNI SERVIZIO RADIAZIONI E RUMORE	€ 114,71
15010	MONITOR BENQ 2250M GARANZIA 36 MESI	132700	25036	COSTI COMUNI SERVIZIO RADIAZIONI E RUMORE	€ 114,71
15011	MONITOR BENQ 2250M GARANZIA 36 MESI	132700	25036	COSTI COMUNI SERVIZIO RADIAZIONI E RUMORE	€ 114,71
15012	UNITA' CENTRALE YASHI EXPRESSION XMT B75 GARANZIA 36 MESI (DOTT. PANTALONE)	132700	25036	COSTI COMUNI SERVIZIO RADIAZIONI E RUMORE	€ 1.197,90
15013	STAMPANTE PORTATILE CANON IP 100+ GARANZIA 36 MESI COMPLETA DI BORSA	132700	69999	DIPARTIMENTO FERMO COSTI COMUNI	€ 302,50
15014	LETTORE PER SMART CARD	132700	39999	DIPARTIMENTO ASCOLI PICENO COSTI COMUNI	€ 10,89
15015	LETTORE PER SMART CARD	132700	39999	DIPARTIMENTO ASCOLI PICENO COSTI COMUNI	€ 10,89
15016	LETTORE PER SMART CARD	132700	39999	DIPARTIMENTO ASCOLI PICENO COSTI COMUNI	€ 10,89
15017	LETTORE PER SMART CARD	132700	39999	DIPARTIMENTO ASCOLI PICENO COSTI COMUNI	€ 10,89
15018	LETTORE PER SMART CARD	132700	39999	DIPARTIMENTO ASCOLI PICENO COSTI COMUNI	€ 10,89
15019	LETTORE PER SMART CARD	132700	39999	DIPARTIMENTO ASCOLI PICENO COSTI COMUNI	€ 10,89
15020	LETTORE PER SMART CARD	132700	39999	DIPARTIMENTO ASCOLI PICENO COSTI COMUNI	€ 10,89
15021	LETTORE PER SMART CARD	132700	39999	DIPARTIMENTO ASCOLI PICENO COSTI COMUNI	€ 10,89
15022	LETTORE PER SMART CARD	132700	39999	DIPARTIMENTO ASCOLI PICENO COSTI COMUNI	€ 10,89
15023	UNITA' CENTRALE YASHI EXPRESSION XLSH67 GARANZIA 36 MESI	132700	39999	DIPARTIMENTO ASCOLI PICENO COSTI COMUNI	€ 949,85
15024	UNITA' CENTRALE YASHI EXPRESSION XLSH67 GARANZIA 36 MESI	132700	39999	DIPARTIMENTO ASCOLI PICENO COSTI COMUNI	€ 949,85

ELENCO ACQUISIZIONI ANNO 2013

15025	UNITA' CENTRALE YASHI EXPRESSION XLSH67 GARANZIA 36 MESI	132700	39999	DIPARTIMENTO ASCOLI PICENO COSTI COMUNI	€ 949,85
15026	UNITA' CENTRALE YASHI EXPRESSION XLSH67 GARANZIA 36 MESI	132700	39999	DIPARTIMENTO ASCOLI PICENO COSTI COMUNI	€ 949,85
15027	UNITA' CENTRALE YASHI EXPRESSION XLSH67 GARANZIA 36 MESI	132700	39999	DIPARTIMENTO ASCOLI PICENO COSTI COMUNI	€ 949,85
15028	UNITA' CENTRALE YASHI EXPRESSION XLSH67 GARANZIA 36 MESI	132700	39999	DIPARTIMENTO ASCOLI PICENO COSTI COMUNI	€ 949,85
15029	UNITA' CENTRALE YASHI EXPRESSION XLSH67 GARANZIA 36 MESI	132700	39999	DIPARTIMENTO ASCOLI PICENO COSTI COMUNI	€ 949,85
15030	UNITA' CENTRALE YASHI EXPRESSION XLSH67 GARANZIA 36 MESI	132700	39999	DIPARTIMENTO ASCOLI PICENO COSTI COMUNI	€ 949,85
15031	UNITA' CENTRALE YASHI EXPRESSION XLSH67 GARANZIA 36 MESI	132700	39999	DIPARTIMENTO ASCOLI PICENO COSTI COMUNI	€ 949,85
15032	UNITA' CENTRALE YASHI EXPRESSION XLSH67 GARANZIA 36 MESI	132700	39999	DIPARTIMENTO ASCOLI PICENO COSTI COMUNI	€ 949,85
15033	UNITA' CENTRALE YASHI EXPRESSION XLSH67 GARANZIA 36 MESI	132700	39999	DIPARTIMENTO ASCOLI PICENO COSTI COMUNI	€ 949,85
15034	STAMPANTE PORTATILE CANON IP 100+ GARANZIA 36 MESI CON BORSA	132700	37023	COSTI COMUNI AMBIENTI VITA E LAVORO	€ 302,50
15035	STAMPANTE PORTATILE CANON IP 100+ GARANZIA 36 MESI CON BORSA	132700	37023	COSTI COMUNI AMBIENTI VITA E LAVORO	€ 302,50
15036	STAMPANTE PORTATILE CANON IP 100+ GARANZIA 36 MESI CON BORSA	132700	37023	COSTI COMUNI AMBIENTI VITA E LAVORO	€ 302,50
15037	UNITA' CENTRALE YASHI EXPRESSION XLSH67 GARANZIA 36 MESI	132700	10003	COSTI COMUNI SEDE CENTRALE	€ 949,85
15038	UNITA' CENTRALE YASHI EXPRESSION H67 GARANZIA 36 MESI (BENINI)	132700	55036	COSTI COMUNI SERVIZIO RADIAZIONI RUMORE	€ 949,85
15039	UNITA' CENTRALE YASHI EXPRESSION XLSH67 GARANZIA 36 MESI	132700	24039	COSTI COMUNI SERVIZIO IMPIANTISTICA REGIONALE	€ 949,85
15040	UNITA' CENTRALE YASHI EXPRESSION XLSH67 GARANZIA 36 MES	132700	24039	COSTI COMUNI SERVIZIO IMPIANTISTICA REGIONALE	€ 949,85
15041	UNITA' CENTRALE YASHI EXPRESSION XLSH67 GARANZIA 36 MES	132700	24039	COSTI COMUNI SERVIZIO IMPIANTISTICA REGIONALE	€ 949,85
15042	UNITA' CENTRALE YASHI EXPRESSION XLSH67 GARANZIA 36 MES	132700	24039	COSTI COMUNI SERVIZIO IMPIANTISTICA REGIONALE	€ 949,85
15043	UNITA' CENTRALE YASHI EXPRESSION XLSH67 GARANZIA 36 MES	132700	24039	COSTI COMUNI SERVIZIO IMPIANTISTICA REGIONALE	€ 949,85
15044	UNITA' CENTRALE YASHI EXPRESSION XLS H67 GARANZIA 36 MESI	132700	25036	COSTI COMUNI SERVIZIO RADIAZIONI E RUMORE	€ 949,85
15045	UNITA' CENTRALE YASHI EXPRESSION XLS H67 GARANZIA 36 MES	132700	25036	COSTI COMUNI SERVIZIO RADIAZIONI E RUMORE	€ 949,85
15046	UNITA' CENTRALE YASHI EXPRESSION XLS H67 GARANZIA 36 MES	132700	25036	COSTI COMUNI SERVIZIO RADIAZIONI E RUMORE	€ 949,85
15047	UNITA' CENTRALE YASHI EXPRESSION XLS H67 GARANZIA 36 MES	132700	25036	COSTI COMUNI SERVIZIO RADIAZIONI E RUMORE	€ 949,85
15048	UNITA' CENTRALE YASHI EXPRESSION XMTB75 GARANZIA 36 MESI	132700	26029	COSTI COMUNI RIFIUTI SUOLO	€ 1.197,90
15049	UNITA' CENTRALE YASHI EXPRESSION XMT B75 GARANZIA 36 MESI	132700	56027	COSTI COMUNI RIFIUTI/SUOLO	€ 1.197,90
15050	UNITA' CENTRALE YASHI EXPRESSION XLS H67 GARANZIA 36 MESI (ST. 25)	132700	59999	DIPARTIMENTO PESARO URBINO COSTI COMUNI	€ 949,85
15051	UNITA' CENTRALE YASHI EXPRESSION XLS H67 GARANZIA 36 MESI (ST. 25)	132700	59999	DIPARTIMENTO PESARO URBINO COSTI COMUNI	€ 949,85
15052	WEBCAM LIFECAM HD 3000 COMPLETA DI CUFFIE E MICROFONO	132700	10002	DIREZIONE TECNICO- SCIENTIFICA SEDE CENTRALE	€ 48,40
15053	MISCELATORE A ROVESCIMENTO	132300	36029	COSTI COMUNI SERVIZIO RIFIUTI/SUOLO	€ 2.482,88
15054	POMPA DI CAMPIONAMENTO	132300	32019	COSTI COMUNI SERVIZIO ARIA	€ 620,73

ELENCO ACQUISIZIONI ANNO 2013

15055	TERMOMETRO DIGITALE	132300	39999	DIPARTIMENTO ASCOLI PICENO COSTI COMUNI	€ 181,50
15056	SONDA PT 100	132300	39999	DIPARTIMENTO ASCOLI PICENO COSTI COMUNI	€ 757,46
15057	TERMOMETRO DIGITALE	132300	39999	DIPARTIMENTO ASCOLI PICENO COSTI COMUNI	€ 42,35
15058	TERMOMETRO DIGITALE	132300	39999	DIPARTIMENTO ASCOLI PICENO COSTI COMUNI	€ 42,35
15059	TERMOMETRO DIGITALE	132300	39999	DIPARTIMENTO ASCOLI PICENO COSTI COMUNI	€ 42,35
15060	RAMPA DI ACCIAIO A TRE POSTI CON RELATIV IMBUTI DA 500 ML	130100	39999	DIPARTIMENTO ASCOLI PICENO COSTI COMUNI	€ -
15061	CAPPA A FLUSSO LAMINARE	132300	21016	COSTI COMUNI SERVIZIO ACQUE	€ 5.929,00
15062	APPLICATORE PER PIASTRE	132300	21016	COSTI COMUNI SERVIZIO ACQUE	€ 280,72
15063	LAMPADA UV	130100	21016	COSTI COMUNI SERVIZIO ACQUE	€ -
15064	DISPOSITIVO RAFFREDDAMENTO E CONDENSAZIONE GARANZIA 12 MESI	132300	22019	COSTI COMUNI SERVIZIO ARIA	€ 994,74
15065	DISPOSITIVO RAFFREDDAMENTO E CONDENSAZIONE GARANZIA 12 MESI	132300	22019	COSTI COMUNI SERVIZIO ARIA	€ 994,74
15066	CAMPIONATORE ARIA	132300	22019	COSTI COMUNI SERVIZIO ARIA	€ 2.419,90
15067	BANCONE DA LABORATORIO LUNGHEZZA CM. 180 (ST. B.2.T)	132400	21016	COSTI COMUNI SERVIZIO ACQUE	€ 658,44
15068	BANCONE DA LABORATORIO LUNGHEZZA CM. 180 (ST. B.2.T)	132400	21016	COSTI COMUNI SERVIZIO ACQUE	€ 658,44
15069	MOBILETTO LUNG. CM. 60 A TRE CASSETTI (ST. B.2.T)	132400	21016	COSTI COMUNI SERVIZIO ACQUE	€ 610,00
15070	MOBILETTO LUNG. CM. 120 A DUE ANTE E DUE CASSETTI (ST. B.2.T)	132400	21016	COSTI COMUNI SERVIZIO ACQUE	€ 850,00
15071	MOBILETTO LUNG. CM. 60 A UNA ANTA (ST. B.2.T)	132400	21016	COSTI COMUNI SERVIZIO ACQUE	€ 600,00
15072	BANCONE DA LABORATORIO LUNG. 180 (ST. B.2.T)	132400	21016	COSTI COMUNI SERVIZIO ACQUE	€ 658,44
15073	MOBILETTO LUNG. CM. 120 A DUE ANTE E DUE CASSETTI (ST. B.2.T)	132400	21016	COSTI COMUNI SERVIZIO ACQUE	€ 850,00
15074	BANCONE DA LABORATORIO LUNG. CM. 180 (ST. B.2.Q)	132400	21016	COSTI COMUNI SERVIZIO ACQUE	€ 658,44
15075	BANCONE DA LABORATORIO LUNG. CM. 180 (ST. B.2.Q)	132400	21016	COSTI COMUNI SERVIZIO ACQUE	€ 658,44
15076	MOBIETTO LUNG. CM. 60 A TRE CASSETTI (ST. B.2.Q)	132400	21016	COSTI COMUNI SERVIZIO ACQUE	€ 610,00
15077	MOBILETTO LUNG. 120 A DUE ANTE (ST. B.2.Q)	132400	21016	COSTI COMUNI SERVIZIO ACQUE	€ 720,00
15078	MOBILETTO LUNG. 120 A DUE ANTE (ST. B.2.Q)	132400	21016	COSTI COMUNI SERVIZIO ACQUE	€ 720,00
15079	MOBILETTO LUNG. CM. 60 A UNA ANTA (ST. B.2.Q)	132400	21016	COSTI COMUNI SERVIZIO ACQUE	€ 435,60
15080	CONDIZINATORE MOD. OLIMPIA UNICO INVERTER 12 STANZA B.2.T GARANZIA 12 MESI	132400	21016	COSTI COMUNI SERVIZIO ACQUE	€ 3.282,66
15081	SONDA MULTIPARAMETRICA	132300	21016	COSTI COMUNI SERVIZIO ACQUE	€ 4.218,54
15082	SISTEMA DI PURIFICAZIONE SPE AUTOMATICO	132300	26029	COSTI COMUNI RIFIUTI SUOLO	€ 29.275,55
15083	UNITA' CENTRALE OTPIPLEX 7010 MOD. DELL GARANZIA 24 MESI ABBINATO A INV. 15082	132300	26029	COSTI COMUNI RIFIUTI SUOLO	€ 650,00
15084	MONITOR 24" DELL GARANZIA 24 MESI ABBINATO A INV. 15082	132300	26029	COSTI COMUNI RIFIUTI SUOLO	€ 120,00
15085	ROUTER	132300	26029	COSTI COMUNI RIFIUTI SUOLO	€ 150,00
15086	SOFTWARE GILSON S.N. LH1A3003 ABBINATO A INV. 15082	132300	26029	COSTI COMUNI RIFIUTI SUOLO	€ 6.043,95
15087	DATA LOGGER	132300	29999	DIPARTIMENTO ANCONA COSTI COMUNI	€ 212,25

ELENCO ACQUISIZIONI ANNO 2013

15088	DATA LOGGER	132300	29999	DIPARTIMENTO ANCONA COSTI COMUNI	€ 212,23
15089	DATA LOGGER	132300	29999	DIPARTIMENTO ANCONA COSTI COMUNI	€ 212,23
15090	DATA LOGGER	132300	29999	DIPARTIMENTO ANCONA COSTI COMUNI	€ 212,23
15091	SPETTROFOTOMETRO AL PLASMA A RILEVATORE OTTICO	132300	26029	COSTI COMUNI RIFIUTI SUOLO	€ 36.271,96
15092	AUTOCAMPIONATORE	132300	26029	COSTI COMUNI RIFIUTI SUOLO	€ 16.000,00
15093	AUTODILUITORE	132300	26029	COSTI COMUNI RIFIUTI SUOLO	€ 3.500,00
15094	COMPRESSORE	132300	26029	COSTI COMUNI RIFIUTI SUOLO	€ 2.328,04
15095	APPARECCHIO PER RAFFREDDARE E RICICLARE ACQUA "CHILLER"	132300	26029	COSTI COMUNI RIFIUTI SUOLO	€ 5.000,00
15096	UNITA' CENTRALE LENOVO GARANZIA 24 MESI ABBINATO A INV. 15091	132300	26029	COSTI COMUNI RIFIUTI SUOLO	€ 700,00
15097	MONITOR 23" DELL GARANZIA 24 MESI ABBINATO A INV. 15091	132300	26029	COSTI COMUNI RIFIUTI SUOLO	€ 120,00
15098	STAMPANTE MOD. EPSON EPL 6200 GARANZIA 24 MESI ABBINATO A INV. 15091	132300	26029	COSTI COMUNI RIFIUTI SUOLO	€ 150,00
15099	SOFTWARE WINLAB32 FOR ICP V5.3 ABBINATO A INV. 15091	132300	26029	COSTI COMUNI RIFIUTI SUOLO	€ 4.000,00
15100	GASCROMATOLOGRAFO	132300	26029	COSTI COMUNI RIFIUTI SUOLO	€ 19.383,50
15101	SPETTROMETRO DI MASSA	132300	26029	COSTI COMUNI RIFIUTI SUOLO	€ 48.325,70
15102	AUTOCAMPIONATORE	132300	26029	COSTI COMUNI RIFIUTI SUOLO	€ 3.592,14
15103	BASE AUTOCAMPIONATORE	132300	26029	COSTI COMUNI RIFIUTI SUOLO	€ 4.216,65
15104	UNITA' CENTRALE HP Z210XEON GARANZIA 24 MESI ABBINATO A INV. 15100	132300	26029	COSTI COMUNI RIFIUTI SUOLO	€ 700,00
15105	MONITOR 19" LA1956X HP GARANZIA 24 MESI ABBINATO A INV. 15100	132300	26029	COSTI COMUNI RIFIUTI SUOLO	€ 100,00
15106	STAMPANTE HP LASER JET P3015D GARANZIA 24 MESI ABBINATO A INV. 15100	132300	26029	COSTI COMUNI RIFIUTI SUOLO	€ 120,00
15107	SOFTWARE REVISIONE E.02.02SP1 ABBINATO A INV. 15100	132300	26029	COSTI COMUNI RIFIUTI SUOLO	€ 4.000,00
15108	SOFTWARE REVISIONE E.02.02 ABBINATO A INV. 15100	132300	26029	COSTI COMUNI RIFIUTI SUOLO	€ 4.000,00
15109	SOFTWARE REVISIONE 2011 DISC 1/2 ABBINATO A INV. 15100	132300	26029	COSTI COMUNI RIFIUTI SUOLO	€ 4.000,00
15110	SOFTWARE REVISIONE 2011 DISC 2/2 ABBINATO A INV. 15100	132300	26029	COSTI COMUNI RIFIUTI SUOLO	€ 4.000,00
15111	ELETTRODO	132300	25036	COSTI COMUNI SERVIZIO RADIAZIONI E RUMORE	€ 309,73
15112	ROUTER WIRELESS N. 3G/3.75 PORTATILE TP-LINK TL-MR3040	132700	23044	UNITA' OPERATIVA STRUMENTI STATISTICI	€ 58,08
15113	ADATTATORE TP-LINK MA180 3.75G JSUPA USB 2.0	132700	23044	UNITA' OPERATIVA STRUMENTI STATISTICI	€ 47,19
15114	SWITCH CISCO 2960 48P 10/100 2SFP COMPRESIVO DI MODULO E BRETELLA OTTICA SC-LC	132700	10003	COSTI COMUNI SEDE CENTRALE	€ 1.306,80
15115	PIPETTA MULTICANALE	132300	41016	COSTI COMUNI SERVIZIO ACQUE	€ 774,40
15116	PIPETTA MONOCANALE	132300	41016	COSTI COMUNI SERVIZIO ACQUE	€ 232,17
15117	MICROPIPETTA	130100	41016	COSTI COMUNI SERVIZIO ACQUE	€ -
15118	BILANCIA	132300	56027	COSTI COMUNI RIFIUTI/SUOLO	€ 747,78
15119	POMPA PER CAMPIONAMENTO ACQUE DI FALDA	132300	46027	COSTI COMUNI SERVIZIO RIFIUTI SUOLO	€ 1.963,23
15120	POMPA PER CAMPIONAMENTO ACQUE DI FALDA	132300	46027	COSTI COMUNI SERVIZIO RIFIUTI SUOLO	€ 1.963,22

ELENCO ACQUISIZIONI ANNO 2013

15121	SCALDABAGNO MOD. ARISTON LT. 300 S.N. 05657 GARANZIA 5 ANNI	132400	49999	DIPARTIMENTO MACERATA COSTI COMUNI	€ 1.403,60
15122	CASSETTA P. SOCCORSO EUROKIT PER AUTOMEZZO	132400	29999	DIPARTIMENTO ANCONA COSTI COMUNI	€ 21,23
15123	CASSETTA P. SOCCORSO EUROKIT PER AUTOMEZZO	132400	29999	DIPARTIMENTO ANCONA COSTI COMUNI	€ 21,24
15124	STAMPANTE PORTATILE CANON IP 100 COMPLETA DI BATTERIA E BORSA - PROGETTO REACH (DOTT.SA RANZUGLIA) GARANZIA FINO AL 21.5.2014	132700	49999	DIPARTIMENTO MACERATA COSTI COMUNI	€ 302,50
15125	PURIFICATORE DI GAS	132300	39999	DIPARTIMENTO ASCOLI PICENO COSTI COMUNI	€ 568,70
15126	CAMPIONATORE ISOCINETICO	132300	22019	COSTI COMUNI SERVIZIO ARIA	€ 7.394,08
15127	ELABORATORE AUTOMATICO	132300	22019	COSTI COMUNI SERVIZIO ARIA	€ 3.661,91
15128	SISTEMA REFRIGERANTE	132300	22019	COSTI COMUNI SERVIZIO ARIA	€ 2.338,01
15129	TUBO RISCALDANTE	132300	22019	COSTI COMUNI SERVIZIO ARIA	€ 2.469,47
15130	IMPATTORE	132300	22019	COSTI COMUNI SERVIZIO ARIA	€ 4.037,53
15131	SOFTWARE "PAUL GOTHE"	132300	22019	COSTI COMUNI SERVIZIO ARIA	€ 2.000,00
15132	TABLET SAMSUNG GALAXY TAB 2 10.1 N.TEL 3371055991	132700	26029	COSTI COMUNI RIFIUTI SUOLO	€ 296,45
15133	TABLET SAMSUNG GALAXY TAB 2 10.1 N.TEL 3371046067	132700	26029	COSTI COMUNI RIFIUTI SUOLO	€ 296,45
15134	TABLET SAMSUNG GALAXY TAB 2 10.1 N.TEL 3371055997	132700	26029	COSTI COMUNI RIFIUTI SUOLO	€ 296,45
15135	TABLET SAMSUNG GALAXY TAB 2 10.1 N.TEL 3371052544	132700	26029	COSTI COMUNI RIFIUTI SUOLO	€ 296,45
15136	FRIGOTERMOSTATO	132300	56027	COSTI COMUNI RIFIUTI/SUOLO	€ 1.252,35
15137	SERVER IBM X3500 M4 S.N. YK10LN2CC04T GARANZIA IBM 3 ANNI ON SITE 9X5 4 HOUR RESPOSE	132700	59999	DIPARTIMENTO PESARO URBINO COSTI COMUNI	€ 6.612,65
15138	UNITA' DI BACKUP IBM 3580G5S S.N. YN9E6832V0H3 GARANZIA 3 ANNI	132700	59999	DIPARTIMENTO PESARO URBINO COSTI COMUNI	€ 2.946,35
15139	AUTOMEZZO FIAT SEDICI M.Y. 2012 MJT 16V 135CV DPF DYNAMIC 4X4 TG EP246ZL	133000	10154	CONVENZIONE TRA RM, PROV E ARPAM IN MATERIA DI MONITORAGGIO DELLA QUALITA' DELL'ARIA AMBIENTE (DGRM 25/2013)	€ 19.951,42
15140	TERMINALE (THIN CLIENT) HP T510 FLEXIBLE	132700	41016	COSTI COMUNI SERVIZIO ACQUE	€ 306,13
15141	MONITOR FUJITSU L22T-4 LED (DOTT. LEONI)	132700	41016	COSTI COMUNI SERVIZIO ACQUE	€ 112,53
15142	MONITOR FUJITSU L22T-4 LED (DOTT.SA LIUTI)	132700	41016	COSTI COMUNI SERVIZIO ACQUE	€ 112,53
15143	UNITA' CENTRALE ASUS BM6835 (DOTT.SA LIUTI)	132700	41016	COSTI COMUNI SERVIZIO ACQUE	€ 925,65
15144	MONITOR FUJITSU L22T-4 LED (ING. CAPPELLACCI)	132700	47023	COSTI COMUNI SERVIZIO AMBIENTI VITA E LAVORO	€ 112,53
15145	MONITOR FUJITSU L22T-4 LED (ING. SOLDINI/SPEDALETTI)	132700	47023	COSTI COMUNI SERVIZIO AMBIENTI VITA E LAVORO	€ 112,53
15146	UNITA' CENTRALE ASUS BM6835 (ING. CAPPELLACCI- SOLDINI)	132700	47023	COSTI COMUNI SERVIZIO AMBIENTI VITA E LAVORO	€ 925,65
15147	MONITOR ACER V273HLA0BMID (ST. 29)	132700	42019	COSTI COMUNI SERVIZIO ARIA	€ 191,18
15148	SCANNER FUJITSU FI-5015	132700	48041	UNITA' OPERATIVA CAMERINO	€ 554,18
15149	STAMPANTE HP DJT120	132700	69999	DIPARTIMENTO FERMO COSTI COMUNI	€ 1.097,47

ELENCO ACQUISIZIONI ANNO 2013

15150	SIGILLATRICE	132300	51016	COSTI COMUNI SERVIZIO ACQUA	€ 2.662,00
15151	LAMPADA UV	132300	51016	COSTI COMUNI SERVIZIO ACQUA	€ 181,50
15152	GASCROMATOGRAFO	132300	56027	COSTI COMUNI RIFIUTI/SUOLO	€ 13.168,47
15153	UNITA' CENTRALE HP Z220 S.N. CZC3093VDV GARANZIA 24 MESI FIGLIO DI INV. 15152	132300	56027	COSTI COMUNI RIFIUTI/SUOLO	€ 700,00
15154	MONITOR HP COMPAQ LA1956X FIGLIO DI INV. 15152	132300	56027	COSTI COMUNI RIFIUTI/SUOLO	€ 120,00
15155	STAMPANTE HP LASER JET P3015 FIGLIO DI INV. 15152	132300	56027	COSTI COMUNI RIFIUTI/SUOLO	€ 150,00
15156	SOFTWARE DEW0243955 FIGLIO DI INV. 15152	132300	56027	COSTI COMUNI RIFIUTI/SUOLO	€ 2.000,00
15157	SOFTWARE DEW0244286 FIGLIO DI INV. 15152	132300	56027	COSTI COMUNI RIFIUTI/SUOLO	€ 2.000,00
15158	MISURATORE DI OSSIGENO	132300	26029	COSTI COMUNI RIFIUTI SUOLO	€ 726,00
15159	SOFTWARE NARDA EFC 400 LF 2900/102/I DB	140500	25036	COSTI COMUNI SERVIZIO RADIAZIONI E RUMORE	€ 24.369,40
15160	NOTEBOOK MOD. LIFEBOOK FUJITSU NH532 (PROGETTO REACH)	132700	42019	COSTI COMUNI SERVIZIO ARIA	€ 807,68
15161	CALIBRATORE	130100	55036	COSTI COMUNI SERVIZIO RADIAZIONI RUMORE	€ -
15162	CALIBRATORE	130100	55036	COSTI COMUNI SERVIZIO RADIAZIONI RUMORE	€ -
15163	SFIGMOMANOMETRO ART. AV0127	132400	59999	DIPARTIMENTO PESARO URBINO COSTI COMUNI	€ 76,28
15164	CASSETTA PRONTO SOCCORSO	132400	59999	DIPARTIMENTO PESARO URBINO COSTI COMUNI	€ 21,24
15165	CASSETTA PRONTO SOCCORSO	132400	59999	DIPARTIMENTO PESARO URBINO COSTI COMUNI	€ 21,24
15166	LAMPADA SUBACQUA A LED	132400	29001	MEZZI NAUTICI	€ 213,01
15167	STAMPANTE PLOTTER HP DESIGNJET120	132700	26029	COSTI COMUNI RIFIUTI SUOLO	€ 1.213,05
15168	MONITOR FUJITSU L22T-4 LED	132700	24039	COSTI COMUNI SERVIZIO IMPIANTISTICA REGIONALE	€ 113,32
15169	MONITOR FUJITSU L22T-4 LED	132700	24039	COSTI COMUNI SERVIZIO IMPIANTISTICA REGIONALE	€ 113,36
15170	MONITOR FUJITSU L22T-4 LED	132700	24039	COSTI COMUNI SERVIZIO IMPIANTISTICA REGIONALE	€ 113,36
15171	MONITOR FUJITSU L22T-4 LED	132700	24039	COSTI COMUNI SERVIZIO IMPIANTISTICA REGIONALE	€ 113,36
15172	MONITOR FUJITSU L22T-4 LED	132700	24039	COSTI COMUNI SERVIZIO IMPIANTISTICA REGIONALE	€ 113,36
15173	NOTEBOOK TOSHIBA L830-15W	132700	22019	COSTI COMUNI SERVIZIO ARIA	€ 545,14
15174	STAMPANTE PORTATILE CANON IP100	132700	22019	COSTI COMUNI SERVIZIO ARIA	€ 292,95
15175	MONITOR TV 50"	133200	10154	CONVENZIONE TRA RM, PROV E ARPAM IN MATERIA DI MONITORAGGIO DELLA QUALITA' DELL'ARIA AMBIENTE (DGRM 25/2013)	€ 1.183,27
15176	MACCHINA FOTOGRAFICA DIGITALE PANASONIC TZ40	132300	55036	COSTI COMUNI SERVIZIO RADIAZIONI RUMORE	€ 415,00
15177	LICENZA QLIKVIEW SERVER SMALL BUSINESS EDITION + LICENZA QLIKVIEW NAMED USER CAL	140500	10003	COSTI COMUNI SEDE CENTRALE	€ 13.733,50
15178	TABLET SAMSUNG GALAXY TAB 2 E 3 GWI-FI 10.1 (ST. 43)	132700	56027	COSTI COMUNI RIFIUTI/SUOLO	€ 404,14

ELENCO ACQUISIZIONI ANNO 2013

15179	TABLET FUJITSU STLISTIC Q702	132700	56027	COSTI COMUNI RIFIUTI/SUOLO	€ 1.611,72
15180	TABLET FUJITSU STLISTIC Q702	132700	56027	COSTI COMUNI RIFIUTI/SUOLO	€ 1.611,72
15181	ESTINTORE POLVERE KG. 2 PER AUTOMEZZO FIAT SEDICI EP246ZL	132400	29999	DIPARTIMENTO ANCONA COSTI COMUNI	€ 26,14
15182	MACCHINA FOTOGRAFICA DIGITALE NIKON COOLPIX A W 110 CAMOUFLAGE	132300	10003	COSTI COMUNI SEDE CENTRALE	€ 319,00
15183	MEZZO NAUTICO V.5810 "BLU ARPA MARCHE"	133600	29001	MEZZI NAUTICI	€ 10.000,00
15184	STAMPANTE TERMICA ZEBRA GK 420T CON PORTA SERIALE	132700	49999	DIPARTIMENTO MACERATA COSTI COMUNI	€ 479,16
15185	SCANNER FUJITSU FI-6230Z	132700	49999	DIPARTIMENTO MACERATA COSTI COMUNI	€ 1.500,40
15186	STAMPANTE TERMICA ZEBRA GK 420T CON PORTA SERIALE	132700	48041	UNITA' OPERATIVA CAMERINO	€ 479,16
15187	CASSETTIERA TRE CASSETTI SU RUOTE COL. CILIEGIO	132400	46027	COSTI COMUNI SERVIZIO RIFIUTI SUOLO	€ 114,95
15188	SCRIVANIA COL. CILIEGIO PANNELLATA DIM. 160X80 CON ALLUNGO 80X80 E ANGOLARE 80X80	132400	46027	COSTI COMUNI SERVIZIO RIFIUTI SUOLO	€ 332,75
15189	SMART SWITCH GIGABIT PROSAFE 48 PORTE 4 PORTE UP LINK FIBRA	132700	25036	COSTI COMUNI SERVIZIO RADIAZIONI E RUMORE	€ 471,90
15190	MACCHINA FOTOGRAFICA DIGITALE NIKON COOLPIX S3500 BLACH	132300	41016	COSTI COMUNI SERVIZIO ACQUE	€ 123,96
15191	CONDIZIONATORE MOD. 40389 U.I. SILVER 18000 INVERTER SILVER DITTA COSTRUTTRICE FER S.N. 63229943724 GARANZIA 24 MESI ST. B.2.G	132400	21016	COSTI COMUNI SERVIZIO ACQUE	€ 1.315,88
15192	FABBRICATO DIP. PESARO "SISTEMA DI VENTILAZIONE/ASPIRAZIONE MOD. REC/D1200 OR-1-2 DYNAIR INDUSTRIA VENTILATION S.N. 13-54505 ST. 62/63	134500	59999	DIPARTIMENTO PESARO URBINO COSTI COMUNI	€ 9.444,22
15193	MINERALIZZATORE A MICROONDE	132300	36029	COSTI COMUNI SERVIZIO RIFIUTI/SUOLO	€ 15.000,00
15194	CENTRALINA DI CONTROLLO	132300	36029	COSTI COMUNI SERVIZIO RIFIUTI/SUOLO	€ 3.513,00
15195	IPAD MINI WI-FI 16GB NERO E ARDESIA S.N. COD. MD528TY/A SF4LL5QDJF193	130300	10003	COSTI COMUNI SEDE CENTRALE	€ -
15196	SCAFFALATURA IN METALLO LUNGHEZZA CM. 150 PROF. CM. 30 ALTEZZA CM. 25 A 5 RIPIANI	132400	29999	DIPARTIMENTO ANCONA COSTI COMUNI	€ 94,81
15197	SCAFFALATURA IN METALLO N. 4 SCAFFALA CONTRAPPOSTI LUNGHEZZA CAD. CM. 100 LUNGHEZZA COMPL. CM. 400 PROF. CM. 30 ALTEZZA CM. 250 A 5 RIPIANI	132400	29999	DIPARTIMENTO ANCONA COSTI COMUNI	€ 255,89
15198	SCAFFALATURA IN METALLO N. 4 SCAFFALA CONTRAPPOSTI LUNGHEZZA CAD. CM. 100 LUNGHEZZA COMPL. CM. 400 PROF. CM. 30 ALTEZZA CM. 250 A 5 RIPIANI	132400	29999	DIPARTIMENTO ANCONA COSTI COMUNI	€ 255,90
15199	SCAFFALATURA IN METALLO A 3 RIPIANI DIM. 1200X600 ALTEZZA CM. 200 (STANZA SERVER)	132400	29999	DIPARTIMENTO ANCONA COSTI COMUNI	€ 171,71
15200	BAGNO AD ULTRASUONI	132300	51016	COSTI COMUNI SERVIZIO ACQUA	€ 1.208,79
15201	ESTINTORE CO2 KG. 5 MARCA RACK MATR. 12741	132900	10003	COSTI COMUNI SEDE CENTRALE	€ 82,28
15202	ESTINTORE CO2 KG. 5 MARCA RACK MATR. 127337	132900	10003	COSTI COMUNI SEDE CENTRALE	€ 82,28
15203	ESTINTORE CO2 KG. 5 MARCA RACK MATR. 127478	132900	10003	COSTI COMUNI SEDE CENTRALE	€ 82,28
15204	ESTINTORE CO2 KG. 5 MARCA RACK MATR. 127379	132900	10003	COSTI COMUNI SEDE CENTRALE	€ 82,28
15205	ESTINTORE CO2 KG. 5 MARCA RACK MATR. 127455	132900	10003	COSTI COMUNI SEDE CENTRALE	€ 82,28
15206	ESTINTORE CO2 KG. 5 MARCA RACK MATR. 127309	132900	10003	COSTI COMUNI SEDE CENTRALE	€ 82,28

ELENCO ACQUISIZIONI ANNO 2013

15207	ESTINTORE CO2 KG. 5 MARCA RACK MATR. 127412	132900	10003	COSTI COMUNI SEDE CENTRALE	€ 82,28
15208	ESTINTORE CO2 KG. 5 MARCA RACK MATR. 127394	132900	10003	COSTI COMUNI SEDE CENTRALE	€ 82,28
15209	ESTINTORE CO2 KG. 5 MARCA RACK MATR. 127432	132900	10003	COSTI COMUNI SEDE CENTRALE	€ 82,28
15210	ESTINTORE CO2 KG. 5 MARCA RACK MATR. 127334	132900	10003	COSTI COMUNI SEDE CENTRALE	€ 82,28
15211	ESTINTORE CO2 KG. 5 MARCA RACK MATR. 127479	132900	10003	COSTI COMUNI SEDE CENTRALE	€ 82,28
15212	ESTINTORE CO2 KG. 5 MARCA RACK MATR. 127415	132900	10003	COSTI COMUNI SEDE CENTRALE	€ 82,28
15213	BANCONE DA LABORATORIO DIM. 150X750X810X900	132400	31016	COSTI COMUNI SERVIZIO ACQUE	€ 726,00
15214	BANCONE DA LABORATORIO DIM. 150X750X810X900	132400	31016	COSTI COMUNI SERVIZIO ACQUE	€ 726,00
15215	CASSETTIERA A QUATTRO CASSETTI SU RUOTE PER BANCONE	132400	31016	COSTI COMUNI SERVIZIO ACQUE	€ 235,95
15216	CASSETTIERA A QUATTRO CASSETTI SU RUOTE PER BANCONE	132400	31016	COSTI COMUNI SERVIZIO ACQUE	€ 235,95
15217	MULTIMETRO	132300	37023	COSTI COMUNI AMBIENTI VITA E LAVORO	€ 1.785,96
15218	MULTIMETRO	132300	37023	COSTI COMUNI AMBIENTI VITA E LAVORO	€ 1.785,96
15219	CASSETTA PRONTO SOCCORSO IN PLASTICA CON SUPPORTO PER ATTACCO A PARETE	132900	10003	COSTI COMUNI SEDE CENTRALE	€ 13,42
15220	CASSETTA PRONTO SOCCORSO IN PLASTICA CON SUPPORTO PER ATTACCO A PARETE	132900	10003	COSTI COMUNI SEDE CENTRALE	€ 13,42
15221	CASSETTA PRONTO SOCCORSO IN PLASTICA CON SUPPORTO PER ATTACCO A PARETE	132900	10003	COSTI COMUNI SEDE CENTRALE	€ 13,42
15222	CASSETTA PRONTO SOCCORSO IN PLASTICA CON SUPPORTO PER ATTACCO A PARETE	132900	10003	COSTI COMUNI SEDE CENTRALE	€ 13,42
15223	CASSETTA PRONTO SOCCORSO IN PLASTICA CON SUPPORTO PER ATTACCO A PARETE	132900	10003	COSTI COMUNI SEDE CENTRALE	€ 13,42
15224	CASSETTA PRONTO SOCCORSO IN PLASTICA CON SUPPORTO PER ATTACCO A PARETE	132900	10003	COSTI COMUNI SEDE CENTRALE	€ 13,42
15225	CASSETTA PRONTO SOCCORSO IN PLASTICA CON SUPPORTO PER ATTACCO A PARETE	132900	10003	COSTI COMUNI SEDE CENTRALE	€ 13,42
15226	CASSETTA PRONTO SOCCORSO IN PLASTICA CON SUPPORTO PER ATTACCO A PARETE	132900	10003	COSTI COMUNI SEDE CENTRALE	€ 13,42
15227	CASSETTA PRONTO SOCCORSO IN PLASTICA CON SUPPORTO PER ATTACCO A PARETE	132900	10003	COSTI COMUNI SEDE CENTRALE	€ 13,42
15228	CASSETTA PRONTO SOCCORSO IN PLASTICA CON SUPPORTO PER ATTACCO A PARETE	132900	10003	COSTI COMUNI SEDE CENTRALE	€ 13,42
15229	CASSETTA PRONTO SOCCORSO IN PLASTICA CON SUPPORTO PER ATTACCO A PARETE	132900	10003	COSTI COMUNI SEDE CENTRALE	€ 13,42
15230	CASSETTA PRONTO SOCCORSO IN PLASTICA CON SUPPORTO PER ATTACCO A PARETE	132900	10003	COSTI COMUNI SEDE CENTRALE	€ 13,42
15231	CASSETTA PRONTO SOCCORSO IN PLASTICA CON SUPPORTO PER ATTACCO A PARETE	132900	10003	COSTI COMUNI SEDE CENTRALE	€ 13,42
15232	CASSETTA PRONTO SOCCORSO IN PLASTICA CON SUPPORTO PER ATTACCO A PARETE	132900	10003	COSTI COMUNI SEDE CENTRALE	€ 13,42
15233	CASSETTA PRONTO SOCCORSO IN PLASTICA CON SUPPORTO PER ATTACCO A PARETE	132900	10003	COSTI COMUNI SEDE CENTRALE	€ 13,42
15234	LAVATRICE ELECTROLUX REX 6 KG. DI CARICO 1000 G/MIN. CENTRIFUGA CLASSE ENERG. A+	132400	59999	DIPARTIMENTO PESARO URBINO COSTI COMUNI	€ 490,00
15235	CABINA DI MONITORAGGIO FALCONARA ALTA VIA 8 MARZO	134600	10154	CONVENZIONE TRA RM, PROV E ARPAM IN MATERIA DI MONITORAGGIO DELLA QUALITA' DELL'ARIA AMBIENTE (DGRM 25/2013)	€ 3.087,19

ELENCO ACQUISIZIONI ANNO 2013

15236	ANALIZZATORE PM 10	132800	10154	CONVENZIONE TRA RM, PROV E ARPAM IN MATERIA DI MONITORAGGIO DELLA QUALITA' DELL'ARIA AMBIENTE (DGRM 25/2013)	€ -
15237	POMPA	132800	10154	CONVENZIONE TRA RM, PROV E ARPAM IN MATERIA DI MONITORAGGIO DELLA QUALITA' DELL'ARIA AMBIENTE (DGRM 25/2013)	€ -
15238	ANALIZZATORE O3	132800	10154	CONVENZIONE TRA RM, PROV E ARPAM IN MATERIA DI MONITORAGGIO DELLA QUALITA' DELL'ARIA AMBIENTE (DGRM 25/2013)	€ -
15239	ANALIZZATORE SO2	132800	10154	CONVENZIONE TRA RM, PROV E ARPAM IN MATERIA DI MONITORAGGIO DELLA QUALITA' DELL'ARIA AMBIENTE (DGRM 25/2013)	€ -
15240	ANALIZZATORE NOX	132800	10154	CONVENZIONE TRA RM, PROV E ARPAM IN MATERIA DI MONITORAGGIO DELLA QUALITA' DELL'ARIA AMBIENTE (DGRM 25/2013)	€ -
15241	ANALIZZATORE BTX	132800	10154	CONVENZIONE TRA RM, PROV E ARPAM IN MATERIA DI MONITORAGGIO DELLA QUALITA' DELL'ARIA AMBIENTE (DGRM 25/2013)	€ -
15242	GENERATORE DI AZOTO	132800	10154	CONVENZIONE TRA RM, PROV E ARPAM IN MATERIA DI MONITORAGGIO DELLA QUALITA' DELL'ARIA AMBIENTE (DGRM 25/2013)	€ -
15243	POMPA	132800	10154	CONVENZIONE TRA RM, PROV E ARPAM IN MATERIA DI MONITORAGGIO DELLA QUALITA' DELL'ARIA AMBIENTE (DGRM 25/2013)	€ -
15244	ANALIZZATORE PM 2,5	132800	10154	CONVENZIONE TRA RM, PROV E ARPAM IN MATERIA DI MONITORAGGIO DELLA QUALITA' DELL'ARIA AMBIENTE (DGRM 25/2013)	€ -

ELENCO ACQUISIZIONI ANNO 2013

15245	POMPA	132800	10154	CONVENZIONE TRA RM, PROV E ARPAM IN MATERIA DI MONITORAGGIO DELLA QUALITA' DELL'ARIA AMBIENTE (DGRM 25/2013)	€ -
15246	POLVEROMETRO	132800	10154	CONVENZIONE TRA RM, PROV E ARPAM IN MATERIA DI MONITORAGGIO DELLA QUALITA' DELL'ARIA AMBIENTE (DGRM 25/2013)	€ -
15247	ANALIZZATORE BTX	132800	10154	CONVENZIONE TRA RM, PROV E ARPAM IN MATERIA DI MONITORAGGIO DELLA QUALITA' DELL'ARIA AMBIENTE (DGRM 25/2013)	€ -
15248	GRUPPO DI CONTINUITA' MUSTEK S.N. 42509C02150	132900	10154	CONVENZIONE TRA RM, PROV E ARPAM IN MATERIA DI MONITORAGGIO DELLA QUALITA' DELL'ARIA AMBIENTE (DGRM 25/2013)	€ -
15249	UNITA' CENTRALE QTECX	133200	10154	CONVENZIONE TRA RM, PROV E ARPAM IN MATERIA DI MONITORAGGIO DELLA QUALITA' DELL'ARIA AMBIENTE (DGRM 25/2013)	€ -
15250	MONITOR DELL	133200	10154	CONVENZIONE TRA RM, PROV E ARPAM IN MATERIA DI MONITORAGGIO DELLA QUALITA' DELL'ARIA AMBIENTE (DGRM 25/2013)	€ -
15251	MODEM	133200	10154	CONVENZIONE TRA RM, PROV E ARPAM IN MATERIA DI MONITORAGGIO DELLA QUALITA' DELL'ARIA AMBIENTE (DGRM 25/2013)	€ -
15252	TESTA DI CAMPIONAMENTO PM 2,5	132800	10154	CONVENZIONE TRA RM, PROV E ARPAM IN MATERIA DI MONITORAGGIO DELLA QUALITA' DELL'ARIA AMBIENTE (DGRM 25/2013)	€ -
15253	PLUVIOMETRO	132800	10154	CONVENZIONE TRA RM, PROV E ARPAM IN MATERIA DI MONITORAGGIO DELLA QUALITA' DELL'ARIA AMBIENTE (DGRM 25/2013)	€ -

ELENCO ACQUISIZIONI ANNO 2013

15254	SENSORE METEOREOLOGICO- DIREZIONE VENTO	132800	10154	CONVENZIONE TRA RM, PROV E ARPAM IN MATERIA DI MONITORAGGIO DELLA QUALITA' DELL'ARIA AMBIENTE (DGRM 25/2013)	€ -
15255	SENSORE METEOREOLOGICO - VELOCITA' DEL VENTO	132800	10154	CONVENZIONE TRA RM, PROV E ARPAM IN MATERIA DI MONITORAGGIO DELLA QUALITA' DELL'ARIA AMBIENTE (DGRM 25/2013)	€ -
15256	SENSORE METEOREOLOGICO - UMIDITA' RELATIVA	132800	10154	CONVENZIONE TRA RM, PROV E ARPAM IN MATERIA DI MONITORAGGIO DELLA QUALITA' DELL'ARIA AMBIENTE (DGRM 25/2013)	€ -
15257	SENSORE METEOREOLOGICO - SENSORE DI TEMPERATURA	132800	10154	CONVENZIONE TRA RM, PROV E ARPAM IN MATERIA DI MONITORAGGIO DELLA QUALITA' DELL'ARIA AMBIENTE (DGRM 25/2013)	€ -
15258	SENSORE METEOREOLOGICO - BAROMETRO	132800	10154	CONVENZIONE TRA RM, PROV E ARPAM IN MATERIA DI MONITORAGGIO DELLA QUALITA' DELL'ARIA AMBIENTE (DGRM 25/2013)	€ -
15259	CONDIZIONATORE	132900	10154	CONVENZIONE TRA RM, PROV E ARPAM IN MATERIA DI MONITORAGGIO DELLA QUALITA' DELL'ARIA AMBIENTE (DGRM 25/2013)	€ -
15260	CABINA DI MONITORAGGIO FALCONARA SCUOLA	134600	10154	CONVENZIONE TRA RM, PROV E ARPAM IN MATERIA DI MONITORAGGIO DELLA QUALITA' DELL'ARIA AMBIENTE (DGRM 25/2013)	€ 2.092,29
15261	ANALIZZATORE PM10	132800	10154	CONVENZIONE TRA RM, PROV E ARPAM IN MATERIA DI MONITORAGGIO DELLA QUALITA' DELL'ARIA AMBIENTE (DGRM 25/2013)	€ -
15262	POMPA	132800	10154	CONVENZIONE TRA RM, PROV E ARPAM IN MATERIA DI MONITORAGGIO DELLA QUALITA' DELL'ARIA AMBIENTE (DGRM 25/2013)	€ -

ELENCO ACQUISIZIONI ANNO 2013

15263	ANALIZZATORE PM 2,5	132800	10154	CONVENZIONE TRA RM, PROV E ARPAM IN MATERIA DI MONITORAGGIO DELLA QUALITA' DELL'ARIA AMBIENTE (DGRM 25/2013)	€ -
15264	POMPA	132800	10154	CONVENZIONE TRA RM, PROV E ARPAM IN MATERIA DI MONITORAGGIO DELLA QUALITA' DELL'ARIA AMBIENTE (DGRM 25/2013)	€ -
15265	ANALIZZATORE BTX	132800	10154	CONVENZIONE TRA RM, PROV E ARPAM IN MATERIA DI MONITORAGGIO DELLA QUALITA' DELL'ARIA AMBIENTE (DGRM 25/2013)	€ -
15266	ANALIZZATORE HC	132800	10154	CONVENZIONE TRA RM, PROV E ARPAM IN MATERIA DI MONITORAGGIO DELLA QUALITA' DELL'ARIA AMBIENTE (DGRM 25/2013)	€ -
15267	GENERATORE DI IDROGENO	132800	10154	CONVENZIONE TRA RM, PROV E ARPAM IN MATERIA DI MONITORAGGIO DELLA QUALITA' DELL'ARIA AMBIENTE (DGRM 25/2013)	€ -
15268	GENERATORE DI ARIA	132800	10154	CONVENZIONE TRA RM, PROV E ARPAM IN MATERIA DI MONITORAGGIO DELLA QUALITA' DELL'ARIA AMBIENTE (DGRM 25/2013)	€ -
15269	COMPRESSORE	132800	10154	CONVENZIONE TRA RM, PROV E ARPAM IN MATERIA DI MONITORAGGIO DELLA QUALITA' DELL'ARIA AMBIENTE (DGRM 25/2013)	€ -
15270	ANALIZZATORE NOX	132800	10154	CONVENZIONE TRA RM, PROV E ARPAM IN MATERIA DI MONITORAGGIO DELLA QUALITA' DELL'ARIA AMBIENTE (DGRM 25/2013)	€ -
15271	ANALIZZATORE SO2	132800	10154	CONVENZIONE TRA RM, PROV E ARPAM IN MATERIA DI MONITORAGGIO DELLA QUALITA' DELL'ARIA AMBIENTE (DGRM 25/2013)	€ -

ELENCO ACQUISIZIONI ANNO 2013

15272	ANALIZZATORE H2S	132800	10154	CONVENZIONE TRA RM, PROV E ARPAM IN MATERIA DI MONITORAGGIO DELLA QUALITA' DELL'ARIA AMBIENTE (DGRM 25/2013)	€ -
15273	CONVERTITORE H2S	132800	10154	CONVENZIONE TRA RM, PROV E ARPAM IN MATERIA DI MONITORAGGIO DELLA QUALITA' DELL'ARIA AMBIENTE (DGRM 25/2013)	€ -
15274	DILUITORE BOMBOLA ASSOCIATA AL NH3	132800	10154	CONVENZIONE TRA RM, PROV E ARPAM IN MATERIA DI MONITORAGGIO DELLA QUALITA' DELL'ARIA AMBIENTE (DGRM 25/2013)	€ -
15275	ANALIZZATORE NH3	132800	10154	CONVENZIONE TRA RM, PROV E ARPAM IN MATERIA DI MONITORAGGIO DELLA QUALITA' DELL'ARIA AMBIENTE (DGRM 25/2013)	€ -
15276	CONVERTITORE NH3	132800	10154	CONVENZIONE TRA RM, PROV E ARPAM IN MATERIA DI MONITORAGGIO DELLA QUALITA' DELL'ARIA AMBIENTE (DGRM 25/2013)	€ -
15277	GENERATORE DI ARIA	132800	10154	CONVENZIONE TRA RM, PROV E ARPAM IN MATERIA DI MONITORAGGIO DELLA QUALITA' DELL'ARIA AMBIENTE (DGRM 25/2013)	€ -
15278	POMPA	132800	10154	CONVENZIONE TRA RM, PROV E ARPAM IN MATERIA DI MONITORAGGIO DELLA QUALITA' DELL'ARIA AMBIENTE (DGRM 25/2013)	€ -
15279	ANALIZZATORE O3	132800	10154	CONVENZIONE TRA RM, PROV E ARPAM IN MATERIA DI MONITORAGGIO DELLA QUALITA' DELL'ARIA AMBIENTE (DGRM 25/2013)	€ -
15280	POMPA	132800	10154	CONVENZIONE TRA RM, PROV E ARPAM IN MATERIA DI MONITORAGGIO DELLA QUALITA' DELL'ARIA AMBIENTE (DGRM 25/2013)	€ -

ELENCO ACQUISIZIONI ANNO 2013

15281	GENERATORE DI ARIA	132800	10154	CONVENZIONE TRA RM, PROV E ARPAM IN MATERIA DI MONITORAGGIO DELLA QUALITA' DELL'ARIA AMBIENTE (DGRM 25/2013)	€	-
15282	UNITA' CENTRALE PC	133200	10154	CONVENZIONE TRA RM, PROV E ARPAM IN MATERIA DI MONITORAGGIO DELLA QUALITA' DELL'ARIA AMBIENTE (DGRM 25/2013)	€	-
15283	MONITOR ESTRA	133200	10154	CONVENZIONE TRA RM, PROV E ARPAM IN MATERIA DI MONITORAGGIO DELLA QUALITA' DELL'ARIA AMBIENTE (DGRM 25/2013)	€	-
15284	MODEM NEC	133200	10154	CONVENZIONE TRA RM, PROV E ARPAM IN MATERIA DI MONITORAGGIO DELLA QUALITA' DELL'ARIA AMBIENTE (DGRM 25/2013)	€	-
15285	TESTA PM 10	132800	10154	CONVENZIONE TRA RM, PROV E ARPAM IN MATERIA DI MONITORAGGIO DELLA QUALITA' DELL'ARIA AMBIENTE (DGRM 25/2013)	€	-
15286	TESTA PM 2,5	132800	10154	CONVENZIONE TRA RM, PROV E ARPAM IN MATERIA DI MONITORAGGIO DELLA QUALITA' DELL'ARIA AMBIENTE (DGRM 25/2013)	€	-
15287	SENSORE METERELOGICO - DIREZIONE VENTO	132800	10154	CONVENZIONE TRA RM, PROV E ARPAM IN MATERIA DI MONITORAGGIO DELLA QUALITA' DELL'ARIA AMBIENTE (DGRM 25/2013)	€	-
15288	SENSORE METERELOGICO - RADIAZIONE GLOBALE	132800	10154	CONVENZIONE TRA RM, PROV E ARPAM IN MATERIA DI MONITORAGGIO DELLA QUALITA' DELL'ARIA AMBIENTE (DGRM 25/2013)	€	-
15289	SENSORE METERELOGICO - VELOCITA' VENTO	132800	10154	CONVENZIONE TRA RM, PROV E ARPAM IN MATERIA DI MONITORAGGIO DELLA QUALITA' DELL'ARIA AMBIENTE (DGRM 25/2013)	€	-

ELENCO ACQUISIZIONI ANNO 2013

15290	SCALA	132900	10154	CONVENZIONE TRA RM, PROV E ARPAM IN MATERIA DI MONITORAGGIO DELLA QUALITA' DELL'ARIA AMBIENTE (DGRM 25/2013)	€ -
15291	CONDIZIONATORE	132900	10154	CONVENZIONE TRA RM, PROV E ARPAM IN MATERIA DI MONITORAGGIO DELLA QUALITA' DELL'ARIA AMBIENTE (DGRM 25/2013)	€ -
15292	CABINA DI MONITORAGGIO FALCONARA ACQUEDOTTO	134600	10154	CONVENZIONE TRA RM, PROV E ARPAM IN MATERIA DI MONITORAGGIO DELLA QUALITA' DELL'ARIA AMBIENTE (DGRM 25/2013)	€ 1.092,09
15293	ANALIZZATORE HC	132800	10154	CONVENZIONE TRA RM, PROV E ARPAM IN MATERIA DI MONITORAGGIO DELLA QUALITA' DELL'ARIA AMBIENTE (DGRM 25/2013)	€ -
15294	ANALIZZATORE BTX	132800	10154	CONVENZIONE TRA RM, PROV E ARPAM IN MATERIA DI MONITORAGGIO DELLA QUALITA' DELL'ARIA AMBIENTE (DGRM 25/2013)	€ -
15295	GENERATORE DI AZOTO	132800	10154	CONVENZIONE TRA RM, PROV E ARPAM IN MATERIA DI MONITORAGGIO DELLA QUALITA' DELL'ARIA AMBIENTE (DGRM 25/2013)	€ -
15296	GENERATORE DI ACIDO SOLFIDRICO	132800	10154	CONVENZIONE TRA RM, PROV E ARPAM IN MATERIA DI MONITORAGGIO DELLA QUALITA' DELL'ARIA AMBIENTE (DGRM 25/2013)	€ -
15297	CONVERTITORE DI ACIDO SOLFIDRICO	132800	10154	CONVENZIONE TRA RM, PROV E ARPAM IN MATERIA DI MONITORAGGIO DELLA QUALITA' DELL'ARIA AMBIENTE (DGRM 25/2013)	€ -
15298	ANALIZZATORE NOX	132800	10154	CONVENZIONE TRA RM, PROV E ARPAM IN MATERIA DI MONITORAGGIO DELLA QUALITA' DELL'ARIA AMBIENTE (DGRM 25/2013)	€ -

ELENCO ACQUISIZIONI ANNO 2013

15299	ANALIZZATORE O3	132800	10154	CONVENZIONE TRA RM, PROV E ARPAM IN MATERIA DI MONITORAGGIO DELLA QUALITA' DELL'ARIA AMBIENTE (DGRM 25/2013)	€ -
15300	ANALIZZATORE SO2	132800	10154	CONVENZIONE TRA RM, PROV E ARPAM IN MATERIA DI MONITORAGGIO DELLA QUALITA' DELL'ARIA AMBIENTE (DGRM 25/2013)	€ -
15301	GENERATORE DI IDROGENO	132800	10154	CONVENZIONE TRA RM, PROV E ARPAM IN MATERIA DI MONITORAGGIO DELLA QUALITA' DELL'ARIA AMBIENTE (DGRM 25/2013)	€ -
15302	COMPRESSORE	132800	10154	CONVENZIONE TRA RM, PROV E ARPAM IN MATERIA DI MONITORAGGIO DELLA QUALITA' DELL'ARIA AMBIENTE (DGRM 25/2013)	€ -
15303	PRODUTTORE ARIA	132800	10154	CONVENZIONE TRA RM, PROV E ARPAM IN MATERIA DI MONITORAGGIO DELLA QUALITA' DELL'ARIA AMBIENTE (DGRM 25/2013)	€ -
15304	UNITA' CENTRALE	133200	10154	CONVENZIONE TRA RM, PROV E ARPAM IN MATERIA DI MONITORAGGIO DELLA QUALITA' DELL'ARIA AMBIENTE (DGRM 25/2013)	€ -
15305	MONITOR	133200	10154	CONVENZIONE TRA RM, PROV E ARPAM IN MATERIA DI MONITORAGGIO DELLA QUALITA' DELL'ARIA AMBIENTE (DGRM 25/2013)	€ -
15306	MODEM	133200	10154	CONVENZIONE TRA RM, PROV E ARPAM IN MATERIA DI MONITORAGGIO DELLA QUALITA' DELL'ARIA AMBIENTE (DGRM 25/2013)	€ -
15307	UNITA' CENTRALE ABBINATO A INV. 15293	133200	10154	CONVENZIONE TRA RM, PROV E ARPAM IN MATERIA DI MONITORAGGIO DELLA QUALITA' DELL'ARIA AMBIENTE (DGRM 25/2013)	€ -

ELENCO ACQUISIZIONI ANNO 2013

15308	CONDIZIONATORE TASAKI	132900	10154	CONVENZIONE TRA RM, PROV E ARPAM IN MATERIA DI MONITORAGGIO DELLA QUALITA' DELL'ARIA AMBIENTE (DGRM 25/2013)	€ -
15309	AUTOCLAVE	132300	26029	COSTI COMUNI RIFIUTI SUOLO	€ 11.652,30
15310	ASPIRATORE DOSATORE AUTOMATICO PER PIPETTE	132300	21016	COSTI COMUNI SERVIZIO ACQUE	€ 232,32
15311	ASPIRATORE DOSATORE AUTOMATICO PER PIPETTE	132300	21016	COSTI COMUNI SERVIZIO ACQUE	€ 232,32
15312	CONDIZIONATORE OLIMPIA MOD. 40389 U.I. SILVER 18000 INVERTER SILVER ST. A.1.C GARANZIA 24 MESI	132400	29999	DIPARTIMENTO ANCONA COSTI COMUNI	€ 3.141,20
15313	DOSIMETRO ELETTRONICO	132300	25036	COSTI COMUNI SERVIZIO RADIAZIONI E RUMORE	€ 622,20
15314	PIASTRA RISCALDANTE PAPILLON 1 PIAS. D18 W1500	130100	25036	COSTI COMUNI SERVIZIO RADIAZIONI E RUMORE	€ -
15315	BILANCIA	132300	69999	DIPARTIMENTO FERMO COSTI COMUNI	€ 399,30
15316	CONDIZIONATORE MOD. RAK 25 PEA HITACHI S.N. 001638 ST. 37 GARANZIA 24 MESI	132400	49999	DIPARTIMENTO MACERATA COSTI COMUNI	€ 786,50
15317	CABINA DI MONITORAGGIO ASCOLI PICENO - ZONA MONTICELLI	134600	10154	CONVENZIONE TRA RM, PROV E ARPAM IN MATERIA DI MONITORAGGIO DELLA QUALITA' DELL'ARIA AMBIENTE (DGRM 25/2013)	€ 580,49
15318	ANALIZZATORE PM 2,5	132800	10154	CONVENZIONE TRA RM, PROV E ARPAM IN MATERIA DI MONITORAGGIO DELLA QUALITA' DELL'ARIA AMBIENTE (DGRM 25/2013)	€ -
15319	RISCALDATORE PM 2,5	132800	10154	CONVENZIONE TRA RM, PROV E ARPAM IN MATERIA DI MONITORAGGIO DELLA QUALITA' DELL'ARIA AMBIENTE (DGRM 25/2013)	€ -
15320	TESTA DI CAMPIONAMENTO PM 2,5	132800	10154	CONVENZIONE TRA RM, PROV E ARPAM IN MATERIA DI MONITORAGGIO DELLA QUALITA' DELL'ARIA AMBIENTE (DGRM 25/2013)	€ -
15321	ANALIZZATORE PM 10	132800	10154	CONVENZIONE TRA RM, PROV E ARPAM IN MATERIA DI MONITORAGGIO DELLA QUALITA' DELL'ARIA AMBIENTE (DGRM 25/2013)	€ -
15322	RISCALDATORE PM 10	132800	10154	CONVENZIONE TRA RM, PROV E ARPAM IN MATERIA DI MONITORAGGIO DELLA QUALITA' DELL'ARIA AMBIENTE (DGRM 25/2013)	€ -

ELENCO ACQUISIZIONI ANNO 2013

15323	TESTA DI CAMPIONAMENTO PM 10	132800	10154	CONVENZIONE TRA RM, PROV E ARPAM IN MATERIA DI MONITORAGGIO DELLA QUALITA' DELL'ARIA AMBIENTE (DGRM 25/2013)	€ -
15324	DATA LOGGER	132800	10154	CONVENZIONE TRA RM, PROV E ARPAM IN MATERIA DI MONITORAGGIO DELLA QUALITA' DELL'ARIA AMBIENTE (DGRM 25/2013)	€ -
15325	ANALIZZATORE NOX	132800	10154	CONVENZIONE TRA RM, PROV E ARPAM IN MATERIA DI MONITORAGGIO DELLA QUALITA' DELL'ARIA AMBIENTE (DGRM 25/2013)	€ -
15326	POMPA	132800	10154	CONVENZIONE TRA RM, PROV E ARPAM IN MATERIA DI MONITORAGGIO DELLA QUALITA' DELL'ARIA AMBIENTE (DGRM 25/2013)	€ -
15327	ANALIZZATORE O3	132800	10154	CONVENZIONE TRA RM, PROV E ARPAM IN MATERIA DI MONITORAGGIO DELLA QUALITA' DELL'ARIA AMBIENTE (DGRM 25/2013)	€ -
15328	STABILIZZATORE	132800	10154	CONVENZIONE TRA RM, PROV E ARPAM IN MATERIA DI MONITORAGGIO DELLA QUALITA' DELL'ARIA AMBIENTE (DGRM 25/2013)	€ -
15329	GRUPPO DI CONTINUITA' META SISTEM MOD. ALLY-HF S.N. C38A109340	132900	10154	CONVENZIONE TRA RM, PROV E ARPAM IN MATERIA DI MONITORAGGIO DELLA QUALITA' DELL'ARIA AMBIENTE (DGRM 25/2013)	€ -
15330	POMPA	132800	10154	CONVENZIONE TRA RM, PROV E ARPAM IN MATERIA DI MONITORAGGIO DELLA QUALITA' DELL'ARIA AMBIENTE (DGRM 25/2013)	€ -
15331	POMPA	132800	10154	CONVENZIONE TRA RM, PROV E ARPAM IN MATERIA DI MONITORAGGIO DELLA QUALITA' DELL'ARIA AMBIENTE (DGRM 25/2013)	€ -

ELENCO ACQUISIZIONI ANNO 2013

15332	ANALIZZATORE O3	132800	10154	CONVENZIONE TRA RM, PROV E ARPAM IN MATERIA DI MONITORAGGIO DELLA QUALITA' DELL'ARIA AMBIENTE (DGRM 25/2013)	€ -
15333	ANALIZZATORE CO	132800	10154	CONVENZIONE TRA RM, PROV E ARPAM IN MATERIA DI MONITORAGGIO DELLA QUALITA' DELL'ARIA AMBIENTE (DGRM 25/2013)	€ -
15334	ANALIZZATORE NOX	132800	10154	CONVENZIONE TRA RM, PROV E ARPAM IN MATERIA DI MONITORAGGIO DELLA QUALITA' DELL'ARIA AMBIENTE (DGRM 25/2013)	€ -
15335	DATA LOGGER	132800	10154	CONVENZIONE TRA RM, PROV E ARPAM IN MATERIA DI MONITORAGGIO DELLA QUALITA' DELL'ARIA AMBIENTE (DGRM 25/2013)	€ -
15336	MONITOR PHILIPS MOD. 109B4	133200	10154	CONVENZIONE TRA RM, PROV E ARPAM IN MATERIA DI MONITORAGGIO DELLA QUALITA' DELL'ARIA AMBIENTE (DGRM 25/2013)	€ -
15337	PLUVIOMETRO	132800	10154	CONVENZIONE TRA RM, PROV E ARPAM IN MATERIA DI MONITORAGGIO DELLA QUALITA' DELL'ARIA AMBIENTE (DGRM 25/2013)	€ -
15338	RADIAZIONE GLOBALE	132800	10154	CONVENZIONE TRA RM, PROV E ARPAM IN MATERIA DI MONITORAGGIO DELLA QUALITA' DELL'ARIA AMBIENTE (DGRM 25/2013)	€ -
15339	TERMOIGROMETRO	132800	10154	CONVENZIONE TRA RM, PROV E ARPAM IN MATERIA DI MONITORAGGIO DELLA QUALITA' DELL'ARIA AMBIENTE (DGRM 25/2013)	€ -
15340	SENSORE VELOCITA' DEL VENTO	132800	10154	CONVENZIONE TRA RM, PROV E ARPAM IN MATERIA DI MONITORAGGIO DELLA QUALITA' DELL'ARIA AMBIENTE (DGRM 25/2013)	€ -

ELENCO ACQUISIZIONI ANNO 2013

15341	SENSORE DIREZIONE DEL VENTO	132800	10154	CONVENZIONE TRA RM, PROV E ARPAM IN MATERIA DI MONITORAGGIO DELLA QUALITA' DELL'ARIA AMBIENTE (DGRM 25/2013)	€ -
15342	SCALA SVELT	132900	10154	CONVENZIONE TRA RM, PROV E ARPAM IN MATERIA DI MONITORAGGIO DELLA QUALITA' DELL'ARIA AMBIENTE (DGRM 25/2013)	€ -
15343	ESTINTORE CO2 OPI	132900	10154	CONVENZIONE TRA RM, PROV E ARPAM IN MATERIA DI MONITORAGGIO DELLA QUALITA' DELL'ARIA AMBIENTE (DGRM 25/2013)	€ -
15344	CONDIZIONATORE DAIKIN	132900	10154	CONVENZIONE TRA RM, PROV E ARPAM IN MATERIA DI MONITORAGGIO DELLA QUALITA' DELL'ARIA AMBIENTE (DGRM 25/2013)	€ -
15345	CABINA DI MONITORAGGIO MONTEMONACO	134600	10154	CONVENZIONE TRA RM, PROV E ARPAM IN MATERIA DI MONITORAGGIO DELLA QUALITA' DELL'ARIA AMBIENTE (DGRM 25/2013)	€ 580,49
15346	ANALIZZATORE PM 10	132800	10154	CONVENZIONE TRA RM, PROV E ARPAM IN MATERIA DI MONITORAGGIO DELLA QUALITA' DELL'ARIA AMBIENTE (DGRM 25/2013)	€ -
15347	POMPA DA VUOTO PM 10	132800	10154	CONVENZIONE TRA RM, PROV E ARPAM IN MATERIA DI MONITORAGGIO DELLA QUALITA' DELL'ARIA AMBIENTE (DGRM 25/2013)	€ -
15348	TESTA DI CAMPIONAMENTO PM 10	132800	10154	CONVENZIONE TRA RM, PROV E ARPAM IN MATERIA DI MONITORAGGIO DELLA QUALITA' DELL'ARIA AMBIENTE (DGRM 25/2013)	€ -
15349	ANALIZZATORE PM 2,5	132800	10154	CONVENZIONE TRA RM, PROV E ARPAM IN MATERIA DI MONITORAGGIO DELLA QUALITA' DELL'ARIA AMBIENTE (DGRM 25/2013)	€ -

ELENCO ACQUISIZIONI ANNO 2013

15350	POMPA DA VUOTO PM 2,5	132800	10154	CONVENZIONE TRA RM, PROV E ARPAM IN MATERIA DI MONITORAGGIO DELLA QUALITA' DELL'ARIA AMBIENTE (DGRM 25/2013)	€ -
15351	TESTA DI CAMPIONAMENTO PM 2,5	132800	10154	CONVENZIONE TRA RM, PROV E ARPAM IN MATERIA DI MONITORAGGIO DELLA QUALITA' DELL'ARIA AMBIENTE (DGRM 25/2013)	€ -
15352	COMPRESSORE PM 2,5	132800	10154	CONVENZIONE TRA RM, PROV E ARPAM IN MATERIA DI MONITORAGGIO DELLA QUALITA' DELL'ARIA AMBIENTE (DGRM 25/2013)	€ -
15353	COMPRESSORE PM 10	132800	10154	CONVENZIONE TRA RM, PROV E ARPAM IN MATERIA DI MONITORAGGIO DELLA QUALITA' DELL'ARIA AMBIENTE (DGRM 25/2013)	€ -
15354	STABILIZZATORE	132800	10154	CONVENZIONE TRA RM, PROV E ARPAM IN MATERIA DI MONITORAGGIO DELLA QUALITA' DELL'ARIA AMBIENTE (DGRM 25/2013)	€ -
15355	DATA LOGGER	132800	10154	CONVENZIONE TRA RM, PROV E ARPAM IN MATERIA DI MONITORAGGIO DELLA QUALITA' DELL'ARIA AMBIENTE (DGRM 25/2013)	€ -
15356	ANALIZZATORE NOX	132800	10154	CONVENZIONE TRA RM, PROV E ARPAM IN MATERIA DI MONITORAGGIO DELLA QUALITA' DELL'ARIA AMBIENTE (DGRM 25/2013)	€ -
15357	POMPA	132800	10154	CONVENZIONE TRA RM, PROV E ARPAM IN MATERIA DI MONITORAGGIO DELLA QUALITA' DELL'ARIA AMBIENTE (DGRM 25/2013)	€ -
15358	ANALIZZATORE DI OZONO	132800	10154	CONVENZIONE TRA RM, PROV E ARPAM IN MATERIA DI MONITORAGGIO DELLA QUALITA' DELL'ARIA AMBIENTE (DGRM 25/2013)	€ -

ELENCO ACQUISIZIONI ANNO 2013

15359	ANALIZZATORE DI CO	132800	10154	CONVENZIONE TRA RM, PROV E ARPAM IN MATERIA DI MONITORAGGIO DELLA QUALITA' DELL'ARIA AMBIENTE (DGRM 25/2013)	€ -
15360	ANALIZZATORE BTX	132800	10154	CONVENZIONE TRA RM, PROV E ARPAM IN MATERIA DI MONITORAGGIO DELLA QUALITA' DELL'ARIA AMBIENTE (DGRM 25/2013)	€ -
15361	MODEM ASUS MOD. 56000BPS S.N. 122AQ002587	133200	10154	CONVENZIONE TRA RM, PROV E ARPAM IN MATERIA DI MONITORAGGIO DELLA QUALITA' DELL'ARIA AMBIENTE (DGRM 25/2013)	€ -
15362	GRUPPO DI CONTINUITA' METASISTEM MOD. ALLY HF 800 S.N. G38A109351	132900	10154	CONVENZIONE TRA RM, PROV E ARPAM IN MATERIA DI MONITORAGGIO DELLA QUALITA' DELL'ARIA AMBIENTE (DGRM 25/2013)	€ -
15363	GRUPPO DI CONTINUITA' METASISTEM MOD. NEMO 80 S.N. E10100809	132900	10154	CONVENZIONE TRA RM, PROV E ARPAM IN MATERIA DI MONITORAGGIO DELLA QUALITA' DELL'ARIA AMBIENTE (DGRM 25/2013)	€ -
15364	MONITOR SAMTRON MOD. 76E	133200	10154	CONVENZIONE TRA RM, PROV E ARPAM IN MATERIA DI MONITORAGGIO DELLA QUALITA' DELL'ARIA AMBIENTE (DGRM 25/2013)	€ -
15365	PLUVIOMETRO	132800	10154	CONVENZIONE TRA RM, PROV E ARPAM IN MATERIA DI MONITORAGGIO DELLA QUALITA' DELL'ARIA AMBIENTE (DGRM 25/2013)	€ -
15366	TERMOIGROMETRO	132800	10154	CONVENZIONE TRA RM, PROV E ARPAM IN MATERIA DI MONITORAGGIO DELLA QUALITA' DELL'ARIA AMBIENTE (DGRM 25/2013)	€ -
15367	SCALA SVELT	132900	10154	CONVENZIONE TRA RM, PROV E ARPAM IN MATERIA DI MONITORAGGIO DELLA QUALITA' DELL'ARIA AMBIENTE (DGRM 25/2013)	€ -

ELENCO ACQUISIZIONI ANNO 2013

15368	ESTINTORE CO2 S.N. AA6061	132900	10154	CONVENZIONE TRA RM, PROV E ARPAM IN MATERIA DI MONITORAGGIO DELLA QUALITA' DELL'ARIA AMBIENTE (DGRM 25/2013)	€ -
15369	CONDIZIONATORE ARISTON MOD. AMW12-MIBN S.N. 2320406003291	132900	10154	CONVENZIONE TRA RM, PROV E ARPAM IN MATERIA DI MONITORAGGIO DELLA QUALITA' DELL'ARIA AMBIENTE (DGRM 25/2013)	€ -
15370	ARMADIO IN METALLO ANTE SCORREVOLI DIM. 120X45X190 COL. GRIGIO CHIARO	132400	49999	DIPARTIMENTO MACERATA COSTI COMUNI	€ 260,15
15371	ARMADIO IN METALLO ANTE SCORREVOLI DIM. 120X45X190 COL. GRIGIO CHIARO	132400	49999	DIPARTIMENTO MACERATA COSTI COMUNI	€ 260,15
15372	SCANNER FUJTSU FI-5530C2 GARANZIA 24 MESI	132700	23044	UNITA' OPERATIVA STRUMENTI STATISTICI	€ 2.865,79
15373	SPETTROFOTOMETRO AD ASSORBIMENTO ATOMICO VARIAN MOD. SPECTRAA 300	130100	46027	COSTI COMUNI SERVIZIO RIFIUTI SUOLO	€ -
15374	PH METRO HANNA INSTRUMENTS	130100	41016	COSTI COMUNI SERVIZIO ACQUE	€ -
15375	CABINA DI MONITORAGGIO RIPATRANSONE - CONTRADA PETRELLA - STRADA PROVINCIALE 23 N.8	134600	10154	CONVENZIONE TRA RM, PROV E ARPAM IN MATERIA DI MONITORAGGIO DELLA QUALITA' DELL'ARIA AMBIENTE (DGRM 25/2013)	€ 869,81
15376	ANALIZZATORE PM 10/PM2,5	132800	10154	CONVENZIONE TRA RM, PROV E ARPAM IN MATERIA DI MONITORAGGIO DELLA QUALITA' DELL'ARIA AMBIENTE (DGRM 25/2013)	€ -
15377	TESTA DI PRELIEVO PM 10	132800	10154	CONVENZIONE TRA RM, PROV E ARPAM IN MATERIA DI MONITORAGGIO DELLA QUALITA' DELL'ARIA AMBIENTE (DGRM 25/2013)	€ -
15378	TESTA DI PRELIEVO PM 10	132800	10154	CONVENZIONE TRA RM, PROV E ARPAM IN MATERIA DI MONITORAGGIO DELLA QUALITA' DELL'ARIA AMBIENTE (DGRM 25/2013)	€ -
15379	POMPA DA VUOTO	132800	10154	CONVENZIONE TRA RM, PROV E ARPAM IN MATERIA DI MONITORAGGIO DELLA QUALITA' DELL'ARIA AMBIENTE (DGRM 25/2013)	€ -

ELENCO ACQUISIZIONI ANNO 2013

15380	POMPA DA VUOTO	132800	10154	CONVENZIONE TRA RM, PROV E ARPAM IN MATERIA DI MONITORAGGIO DELLA QUALITA' DELL'ARIA AMBIENTE (DGRM 25/2013)	€ -
15381	COMPRESSORE	132800	10154	CONVENZIONE TRA RM, PROV E ARPAM IN MATERIA DI MONITORAGGIO DELLA QUALITA' DELL'ARIA AMBIENTE (DGRM 25/2013)	€ -
15382	ANALIZZATORE RADON	132800	10154	CONVENZIONE TRA RM, PROV E ARPAM IN MATERIA DI MONITORAGGIO DELLA QUALITA' DELL'ARIA AMBIENTE (DGRM 25/2013)	€ -
15383	TESTA DI CAMPIONAMENTO DEL RADON	132800	10154	CONVENZIONE TRA RM, PROV E ARPAM IN MATERIA DI MONITORAGGIO DELLA QUALITA' DELL'ARIA AMBIENTE (DGRM 25/2013)	€ -
15384	COMPRESSORE	132800	10154	CONVENZIONE TRA RM, PROV E ARPAM IN MATERIA DI MONITORAGGIO DELLA QUALITA' DELL'ARIA AMBIENTE (DGRM 25/2013)	€ -
15385	STABILIZZATORE	132800	10154	CONVENZIONE TRA RM, PROV E ARPAM IN MATERIA DI MONITORAGGIO DELLA QUALITA' DELL'ARIA AMBIENTE (DGRM 25/2013)	€ -
15386	UNITA' CENTRALE	133200	10154	CONVENZIONE TRA RM, PROV E ARPAM IN MATERIA DI MONITORAGGIO DELLA QUALITA' DELL'ARIA AMBIENTE (DGRM 25/2013)	€ -
15387	MODEM ASUS MOD. POCKET GSM DUAL BAND S.N. 122AQ00-1010	133200	10154	CONVENZIONE TRA RM, PROV E ARPAM IN MATERIA DI MONITORAGGIO DELLA QUALITA' DELL'ARIA AMBIENTE (DGRM 25/2013)	€ -
15388	MONITOR ACER	133200	10154	CONVENZIONE TRA RM, PROV E ARPAM IN MATERIA DI MONITORAGGIO DELLA QUALITA' DELL'ARIA AMBIENTE (DGRM 25/2013)	€ -

ELENCO ACQUISIZIONI ANNO 2013

15389	ANEMOMETRO SONICO TRIASSALE	132800	10154	CONVENZIONE TRA RM, PROV E ARPAM IN MATERIA DI MONITORAGGIO DELLA QUALITA' DELL'ARIA AMBIENTE (DGRM 25/2013)	€ -
15390	SCALA	132900	10154	CONVENZIONE TRA RM, PROV E ARPAM IN MATERIA DI MONITORAGGIO DELLA QUALITA' DELL'ARIA AMBIENTE (DGRM 25/2013)	€ -
15391	CONDIZIONATORE MOD. OS-SESSH12EI S.N. 6206H1100573	132900	10154	CONVENZIONE TRA RM, PROV E ARPAM IN MATERIA DI MONITORAGGIO DELLA QUALITA' DELL'ARIA AMBIENTE (DGRM 25/2013)	€ -
15392	CARRELLO IN ACCIAIO INOX A DUE RIPIANI ESTRAEBILI DIM. 83X58X90 PORTATA COMPL. KG. 160 RUOTE PIROETTANTI CON FRENO DI BLOCCO	132400	51016	COSTI COMUNI SERVIZIO ACQUA	€ 463,60
15393	CARRELLO IN ACCIAIO INOX A DUE RIPIANI ESTRAEBILI DIM. 83X58X90 PORTATA COMPL. KG. 160 RUOTE PIROETTANTI CON FRENO DI BLOCCO	132400	51016	COSTI COMUNI SERVIZIO ACQUA	€ 463,60
15394	CABINA DI MONITORAGGIO SAN BENEDETTO DEL TRONTO - VIA ASIAGO 106	134600	10154	CONVENZIONE TRA RM, PROV E ARPAM IN MATERIA DI MONITORAGGIO DELLA QUALITA' DELL'ARIA AMBIENTE (DGRM 25/2013)	€ 1.188,40
15395	ANALIZZATORE PM 10	132800	10154	CONVENZIONE TRA RM, PROV E ARPAM IN MATERIA DI MONITORAGGIO DELLA QUALITA' DELL'ARIA AMBIENTE (DGRM 25/2013)	€ -
15396	TESTA DI CAMPIONAMENTO PM 10	132800	10154	CONVENZIONE TRA RM, PROV E ARPAM IN MATERIA DI MONITORAGGIO DELLA QUALITA' DELL'ARIA AMBIENTE (DGRM 25/2013)	€ -
15397	POMPA DA VUOTO	132800	10154	CONVENZIONE TRA RM, PROV E ARPAM IN MATERIA DI MONITORAGGIO DELLA QUALITA' DELL'ARIA AMBIENTE (DGRM 25/2013)	€ -
15398	ANALIZZATORE CO	132800	10154	CONVENZIONE TRA RM, PROV E ARPAM IN MATERIA DI MONITORAGGIO DELLA QUALITA' DELL'ARIA AMBIENTE (DGRM 25/2013)	€ -

ELENCO ACQUISIZIONI ANNO 2013

15399	CALIBRATORE	132800	10154	CONVENZIONE TRA RM, PROV E ARPAM IN MATERIA DI MONITORAGGIO DELLA QUALITA' DELL'ARIA AMBIENTE (DGRM 25/2013)	€ -
15400	ANALIZZATORE OZONO	132800	10154	CONVENZIONE TRA RM, PROV E ARPAM IN MATERIA DI MONITORAGGIO DELLA QUALITA' DELL'ARIA AMBIENTE (DGRM 25/2013)	€ -
15401	ANALIZZATORE OSSIDI DI AZOTO	132800	10154	CONVENZIONE TRA RM, PROV E ARPAM IN MATERIA DI MONITORAGGIO DELLA QUALITA' DELL'ARIA AMBIENTE (DGRM 25/2013)	€ -
15402	PRODUTTORE ARIA O	132800	10154	CONVENZIONE TRA RM, PROV E ARPAM IN MATERIA DI MONITORAGGIO DELLA QUALITA' DELL'ARIA AMBIENTE (DGRM 25/2013)	€ -
15403	UNITA' CENTRALE ADWANTECH MOD. 610H	132800	10154	CONVENZIONE TRA RM, PROV E ARPAM IN MATERIA DI MONITORAGGIO DELLA QUALITA' DELL'ARIA AMBIENTE (DGRM 25/2013)	€ -
15404	POMPA DA VUOTO	132800	10154	CONVENZIONE TRA RM, PROV E ARPAM IN MATERIA DI MONITORAGGIO DELLA QUALITA' DELL'ARIA AMBIENTE (DGRM 25/2013)	€ -
15405	GRUPPO DI CONTINUITA' METASISTEM MOD. ECO 308 S.N. 927N900699	132800	10154	CONVENZIONE TRA RM, PROV E ARPAM IN MATERIA DI MONITORAGGIO DELLA QUALITA' DELL'ARIA AMBIENTE (DGRM 25/2013)	€ -
15406	MODEM WISE MOD. 5600 BPS	133200	10154	CONVENZIONE TRA RM, PROV E ARPAM IN MATERIA DI MONITORAGGIO DELLA QUALITA' DELL'ARIA AMBIENTE (DGRM 25/2013)	€ -
15407	RISCALDATORE	132800	10154	CONVENZIONE TRA RM, PROV E ARPAM IN MATERIA DI MONITORAGGIO DELLA QUALITA' DELL'ARIA AMBIENTE (DGRM 25/2013)	€ -

ELENCO ACQUISIZIONI ANNO 2013

15408	ANALIZZATORE OZONO	132800	10154	CONVENZIONE TRA RM, PROV E ARPAM IN MATERIA DI MONITORAGGIO DELLA QUALITA' DELL'ARIA AMBIENTE (DGRM 25/2013)	€ -
15409	MONITOR COMPAQ V500	133200	10154	CONVENZIONE TRA RM, PROV E ARPAM IN MATERIA DI MONITORAGGIO DELLA QUALITA' DELL'ARIA AMBIENTE (DGRM 25/2013)	€ -
15410	SENSORE METERELOGICO - VELOCITA' VENTO	132800	10154	CONVENZIONE TRA RM, PROV E ARPAM IN MATERIA DI MONITORAGGIO DELLA QUALITA' DELL'ARIA AMBIENTE (DGRM 25/2013)	€ -
15411	SENSORE METERELOGICO - DIREZIONE VENTO	132800	10154	CONVENZIONE TRA RM, PROV E ARPAM IN MATERIA DI MONITORAGGIO DELLA QUALITA' DELL'ARIA AMBIENTE (DGRM 25/2013)	€ -
15412	TERMOIGROMETRO	132800	10154	CONVENZIONE TRA RM, PROV E ARPAM IN MATERIA DI MONITORAGGIO DELLA QUALITA' DELL'ARIA AMBIENTE (DGRM 25/2013)	€ -
15413	PLUVIOMETRO	132800	10154	CONVENZIONE TRA RM, PROV E ARPAM IN MATERIA DI MONITORAGGIO DELLA QUALITA' DELL'ARIA AMBIENTE (DGRM 25/2013)	€ -
15414	RADIAZIONE GLOBALE	132800	10154	CONVENZIONE TRA RM, PROV E ARPAM IN MATERIA DI MONITORAGGIO DELLA QUALITA' DELL'ARIA AMBIENTE (DGRM 25/2013)	€ -
15415	SCALA IN ALLUMINIO 6 GRADINI	132900	10154	CONVENZIONE TRA RM, PROV E ARPAM IN MATERIA DI MONITORAGGIO DELLA QUALITA' DELL'ARIA AMBIENTE (DGRM 25/2013)	€ -
15416	CONDIZIONATORE ARISTON MOD. AE-MW12-HN	132900	10154	CONVENZIONE TRA RM, PROV E ARPAM IN MATERIA DI MONITORAGGIO DELLA QUALITA' DELL'ARIA AMBIENTE (DGRM 25/2013)	€ -

ELENCO ACQUISIZIONI ANNO 2013

15417	ESTINTORE CO2 OPI S.N. L3156V/D304356	132900	10154	CONVENZIONE TRA RM, PROV E ARPAM IN MATERIA DI MONITORAGGIO DELLA QUALITA' DELL'ARIA AMBIENTE (DGRM 25/2013)	€ -
15418	ESTINTORE KG. 2 PER AUTOMEZZO REANULT KANGOO TG ES 714 RG INV. 15480	132400	59999	DIPARTIMENTO PESARO URBINO COSTI COMUNI	€ 32,94
15419	ESTINTORE KG. 2 PER AUTOMEZZO RENAULT KANGOO TG ES 672 RG INV. 15482	132400	49999	DIPARTIMENTO MACERATA COSTI COMUNI	€ 32,94
15420	ESTINTORE KG. 2 PER AUTOMEZZO RENAULT KANGOO TG. ES 666 RG INV. 15479	132400	29999	DIPARTIMENTO ANCONA COSTI COMUNI	€ 32,94
15421	ESTINTORE KG. 2 PER AUTOMEZZO RENAULT KANGOO TG ES 460 RG INV. 15481	132400	10003	COSTI COMUNI SEDE CENTRALE	€ 32,94
15422	GRUPPO DI CONTINUITA' MOD. SPT 10000 RIELLO UPS S.N. MR43UT773140002 ST. 3 GARANZIA 24 MESI	132400	69999	DIPARTIMENTO FERMO COSTI COMUNI	€ 2.374,82
15423	GRUPPO DI CONTINUITA' MOD. SPT 10000 RIELLO UPS S.N. MR43UT773140005 ST. 302 GARANZIA 24 MESI	132400	36029	COSTI COMUNI SERVIZIO RIFIUTI/SUOLO	€ 2.374,80
15424	GRUPPO DI CONTINUITA' MOD. SPT 10000 RIELLO UPS S.N. MR43UT773140004 ST. 104 GARANZIA 24 MESI	132400	59999	DIPARTIMENTO PESARO URBINO COSTI COMUNI	€ 2.374,80
15425	GRUPPO DI CONTINUITA' MOD. SPT 10000 RIELLO UPS S.N. MR43UT773140003 ST. 78 GARANZIA 24 MESI	132400	56027	COSTI COMUNI RIFIUTI/SUOLO	€ 2.374,80
15426	GRUPPO DI CONTINUITA' MOD. SPT 10000 RIELLO USP S.N. MR43UT773140008 ST. 16 GARANZIA 24 MESI	132400	51016	COSTI COMUNI SERVIZIO ACQUA	€ 2.374,80
15427	GRUPPO DI CONTINUITA' MOD. SPT 10000 RIELLO UPS S.N. MR43UT773140001 ST. 78 GARANZIA 24 MESI	132400	56027	COSTI COMUNI RIFIUTI/SUOLO	€ 2.374,80
15428	AUTOCLAVE	132300	51016	COSTI COMUNI SERVIZIO ACQUA	€ 8.461,53
15429	CABINA DI MONITORAGGIO PESARO VIA SCARPELLINI	134600	10154	CONVENZIONE TRA RM, PROV E ARPAM IN MATERIA DI MONITORAGGIO DELLA QUALITA' DELL'ARIA AMBIENTE (DGRM 25/2013)	€ 2.550,65
15430	ANALIZZATORE PM 10	132800	10154	CONVENZIONE TRA RM, PROV E ARPAM IN MATERIA DI MONITORAGGIO DELLA QUALITA' DELL'ARIA AMBIENTE (DGRM 25/2013)	€ -
15431	POMPA DA VUOTO PM 10	132800	10154	CONVENZIONE TRA RM, PROV E ARPAM IN MATERIA DI MONITORAGGIO DELLA QUALITA' DELL'ARIA AMBIENTE (DGRM 25/2013)	€ -
15432	TESTA DI CAMPIONAMENTO PM 10	132800	10154	CONVENZIONE TRA RM, PROV E ARPAM IN MATERIA DI MONITORAGGIO DELLA QUALITA' DELL'ARIA AMBIENTE (DGRM 25/2013)	€ -

ELENCO ACQUISIZIONI ANNO 2013

15433	ANALIZZATORE PM 2,5	132800	10154	CONVENZIONE TRA RM, PROV E ARPAM IN MATERIA DI MONITORAGGIO DELLA QUALITA' DELL'ARIA AMBIENTE (DGRM 25/2013)	€ -
15434	POMPA DA VUOTO PM 10	132800	10154	CONVENZIONE TRA RM, PROV E ARPAM IN MATERIA DI MONITORAGGIO DELLA QUALITA' DELL'ARIA AMBIENTE (DGRM 25/2013)	€ -
15435	TESTA DI CAMPIONAMENTO PM 2,5	132800	10154	CONVENZIONE TRA RM, PROV E ARPAM IN MATERIA DI MONITORAGGIO DELLA QUALITA' DELL'ARIA AMBIENTE (DGRM 25/2013)	€ -
15436	ANALIZZATORE DI OZONO	132800	10154	CONVENZIONE TRA RM, PROV E ARPAM IN MATERIA DI MONITORAGGIO DELLA QUALITA' DELL'ARIA AMBIENTE (DGRM 25/2013)	€ -
15437	ANALIZZATORE DI NOX	132800	10154	CONVENZIONE TRA RM, PROV E ARPAM IN MATERIA DI MONITORAGGIO DELLA QUALITA' DELL'ARIA AMBIENTE (DGRM 25/2013)	€ -
15438	ANALIZZATORE DI CO	132800	10154	CONVENZIONE TRA RM, PROV E ARPAM IN MATERIA DI MONITORAGGIO DELLA QUALITA' DELL'ARIA AMBIENTE (DGRM 25/2013)	€ -
15439	UNITA' CENTRALE	133200	10154	CONVENZIONE TRA RM, PROV E ARPAM IN MATERIA DI MONITORAGGIO DELLA QUALITA' DELL'ARIA AMBIENTE (DGRM 25/2013)	€ -
15440	MONITOR AOC	133200	10154	CONVENZIONE TRA RM, PROV E ARPAM IN MATERIA DI MONITORAGGIO DELLA QUALITA' DELL'ARIA AMBIENTE (DGRM 25/2013)	€ -
15441	MODEM U.S ROBOTICS 56K S.N. 245630-01	133200	10154	CONVENZIONE TRA RM, PROV E ARPAM IN MATERIA DI MONITORAGGIO DELLA QUALITA' DELL'ARIA AMBIENTE (DGRM 25/2013)	€ -

ELENCO ACQUISIZIONI ANNO 2013

15442	GRUPPO DI CONTINUITA' MUSTEK MOD. POWER 800 OFFICE S.N. H42511C00382	132900	10154	CONVENZIONE TRA RM, PROV E ARPAM IN MATERIA DI MONITORAGGIO DELLA QUALITA' DELL'ARIA AMBIENTE (DGRM 25/2013)	€ -
15443	SENSORE METERELOGICO - PLUVIOMETRO	132800	10154	CONVENZIONE TRA RM, PROV E ARPAM IN MATERIA DI MONITORAGGIO DELLA QUALITA' DELL'ARIA AMBIENTE (DGRM 25/2013)	€ -
15444	SCALA	132900	10154	CONVENZIONE TRA RM, PROV E ARPAM IN MATERIA DI MONITORAGGIO DELLA QUALITA' DELL'ARIA AMBIENTE (DGRM 25/2013)	€ -
15445	CONDIZIONATORE AITHER MOD. WUHA M12NSZ14 S.N. 05A1252272	132900	10154	CONVENZIONE TRA RM, PROV E ARPAM IN MATERIA DI MONITORAGGIO DELLA QUALITA' DELL'ARIA AMBIENTE (DGRM 25/2013)	€ -
15446	SENSORE METERELOGICO - SENSORE DI VELOCITA' VENTO	132800	10154	CONVENZIONE TRA RM, PROV E ARPAM IN MATERIA DI MONITORAGGIO DELLA QUALITA' DELL'ARIA AMBIENTE (DGRM 25/2013)	€ -
15447	SENSORE METERELOGICO - SENSORE DI DIREZIONE VENTO	132800	10154	CONVENZIONE TRA RM, PROV E ARPAM IN MATERIA DI MONITORAGGIO DELLA QUALITA' DELL'ARIA AMBIENTE (DGRM 25/2013)	€ -
15448	RADIAZIONE GLOBALE	132800	10154	CONVENZIONE TRA RM, PROV E ARPAM IN MATERIA DI MONITORAGGIO DELLA QUALITA' DELL'ARIA AMBIENTE (DGRM 25/2013)	€ -
15449	SONDA DI TEMPERATURA	132800	10154	CONVENZIONE TRA RM, PROV E ARPAM IN MATERIA DI MONITORAGGIO DELLA QUALITA' DELL'ARIA AMBIENTE (DGRM 25/2013)	€ -
15450	SONDA DI UMIDITA'	132800	10154	CONVENZIONE TRA RM, PROV E ARPAM IN MATERIA DI MONITORAGGIO DELLA QUALITA' DELL'ARIA AMBIENTE (DGRM 25/2013)	€ -

ELENCO ACQUISIZIONI ANNO 2013

15451	GENERATORE DI IDROGENO	132800	10154	CONVENZIONE TRA RM, PROV E ARPAM IN MATERIA DI MONITORAGGIO DELLA QUALITA' DELL'ARIA AMBIENTE (DGRM 25/2013)	€ 4.819,00
15452	GENERATORE DI IDROGENO	132800	10154	CONVENZIONE TRA RM, PROV E ARPAM IN MATERIA DI MONITORAGGIO DELLA QUALITA' DELL'ARIA AMBIENTE (DGRM 25/2013)	€ 4.819,00
15453	CABINA DI MONITORAGGIO DI FANO VIA MONTEGRAPPA	134600	10154	CONVENZIONE TRA RM, PROV E ARPAM IN MATERIA DI MONITORAGGIO DELLA QUALITA' DELL'ARIA AMBIENTE (DGRM 25/2013)	€ 1.313,54
15454	ANALIZZATORE PM 10	132800	10154	CONVENZIONE TRA RM, PROV E ARPAM IN MATERIA DI MONITORAGGIO DELLA QUALITA' DELL'ARIA AMBIENTE (DGRM 25/2013)	€ -
15455	ANALIZZATORE SO2	132800	10154	CONVENZIONE TRA RM, PROV E ARPAM IN MATERIA DI MONITORAGGIO DELLA QUALITA' DELL'ARIA AMBIENTE (DGRM 25/2013)	€ -
15456	ANALIZZATORE NOX	132800	10154	CONVENZIONE TRA RM, PROV E ARPAM IN MATERIA DI MONITORAGGIO DELLA QUALITA' DELL'ARIA AMBIENTE (DGRM 25/2013)	€ -
15457	ANALIZZATORE CO	132800	10154	CONVENZIONE TRA RM, PROV E ARPAM IN MATERIA DI MONITORAGGIO DELLA QUALITA' DELL'ARIA AMBIENTE (DGRM 25/2013)	€ -
15458	BTX	132800	10154	CONVENZIONE TRA RM, PROV E ARPAM IN MATERIA DI MONITORAGGIO DELLA QUALITA' DELL'ARIA AMBIENTE (DGRM 25/2013)	€ -
15459	GENERATORE DI IDROGENO	132800	10154	CONVENZIONE TRA RM, PROV E ARPAM IN MATERIA DI MONITORAGGIO DELLA QUALITA' DELL'ARIA AMBIENTE (DGRM 25/2013)	€ -

ELENCO ACQUISIZIONI ANNO 2013

15460	GENERATORE ARIA O	132800	10154	CONVENZIONE TRA RM, PROV E ARPAM IN MATERIA DI MONITORAGGIO DELLA QUALITA' DELL'ARIA AMBIENTE (DGRM 25/2013)	€ -
15461	GENERATORE ARIA COMPRESSA	132800	10154	CONVENZIONE TRA RM, PROV E ARPAM IN MATERIA DI MONITORAGGIO DELLA QUALITA' DELL'ARIA AMBIENTE (DGRM 25/2013)	€ -
15462	POMPA DA VUOTO	132800	10154	CONVENZIONE TRA RM, PROV E ARPAM IN MATERIA DI MONITORAGGIO DELLA QUALITA' DELL'ARIA AMBIENTE (DGRM 25/2013)	€ -
15463	MODEM US ROBOTICS S.N. 64-245630-04R	133200	10154	CONVENZIONE TRA RM, PROV E ARPAM IN MATERIA DI MONITORAGGIO DELLA QUALITA' DELL'ARIA AMBIENTE (DGRM 25/2013)	€ -
15464	UNITA' CENTRALE COMPAQ PRESARIO	133200	10154	CONVENZIONE TRA RM, PROV E ARPAM IN MATERIA DI MONITORAGGIO DELLA QUALITA' DELL'ARIA AMBIENTE (DGRM 25/2013)	€ -
15465	MONITOR PANASONIC PAMASYNC 4G	133200	10154	CONVENZIONE TRA RM, PROV E ARPAM IN MATERIA DI MONITORAGGIO DELLA QUALITA' DELL'ARIA AMBIENTE (DGRM 25/2013)	€ -
15466	GRUPPO DI CONTINUITA' USTEK POWER MUST 500 OFFICE S.N. YH142512C04093	132900	10154	CONVENZIONE TRA RM, PROV E ARPAM IN MATERIA DI MONITORAGGIO DELLA QUALITA' DELL'ARIA AMBIENTE (DGRM 25/2013)	€ -
15467	TESTA DI CAMPIONAMENTO PM10	132800	10154	CONVENZIONE TRA RM, PROV E ARPAM IN MATERIA DI MONITORAGGIO DELLA QUALITA' DELL'ARIA AMBIENTE (DGRM 25/2013)	€ -
15468	SENSORE METERELOGICO - PLUVIOMETRO	132800	10154	CONVENZIONE TRA RM, PROV E ARPAM IN MATERIA DI MONITORAGGIO DELLA QUALITA' DELL'ARIA AMBIENTE (DGRM 25/2013)	€ -

ELENCO ACQUISIZIONI ANNO 2013

15469	SENSORE METERELOGICO - VELOCITA' VENTO	132800	10154	CONVENZIONE TRA RM, PROV E ARPAM IN MATERIA DI MONITORAGGIO DELLA QUALITA' DELL'ARIA AMBIENTE (DGRM 25/2013)	€ -
15470	SENSORE METERELOGICO - DIREZIONE VENTO	132800	10154	CONVENZIONE TRA RM, PROV E ARPAM IN MATERIA DI MONITORAGGIO DELLA QUALITA' DELL'ARIA AMBIENTE (DGRM 25/2013)	€ -
15471	SENSORE METERELOGICO - RADIAZIONE GLOBALE	132800	10154	CONVENZIONE TRA RM, PROV E ARPAM IN MATERIA DI MONITORAGGIO DELLA QUALITA' DELL'ARIA AMBIENTE (DGRM 25/2013)	€ -
15472	SENSORE METERELOGICO - UMIDITA' RELATIVA	132800	10154	CONVENZIONE TRA RM, PROV E ARPAM IN MATERIA DI MONITORAGGIO DELLA QUALITA' DELL'ARIA AMBIENTE (DGRM 25/2013)	€ -
15473	CALIBRATORE	132800	10154	CONVENZIONE TRA RM, PROV E ARPAM IN MATERIA DI MONITORAGGIO DELLA QUALITA' DELL'ARIA AMBIENTE (DGRM 25/2013)	€ -
15474	GENERATORE ARIA 0	132800	10154	CONVENZIONE TRA RM, PROV E ARPAM IN MATERIA DI MONITORAGGIO DELLA QUALITA' DELL'ARIA AMBIENTE (DGRM 25/2013)	€ -
15475	SCALA	132900	10154	CONVENZIONE TRA RM, PROV E ARPAM IN MATERIA DI MONITORAGGIO DELLA QUALITA' DELL'ARIA AMBIENTE (DGRM 25/2013)	€ -
15476	CONDIZIONATORE ACCORONI TASAKI BX 20AFBC	132900	10154	CONVENZIONE TRA RM, PROV E ARPAM IN MATERIA DI MONITORAGGIO DELLA QUALITA' DELL'ARIA AMBIENTE (DGRM 25/2013)	€ -
15477	GENERATORE DI IDROGENO	132800	10154	CONVENZIONE TRA RM, PROV E ARPAM IN MATERIA DI MONITORAGGIO DELLA QUALITA' DELL'ARIA AMBIENTE (DGRM 25/2013)	€ 4.819,00
15478	POLTRONCINA GIREVOLE CON BRACCIOLI MOD. HERMAN MILLER SAYL	132400	59999	DIPARTIMENTO PESARO URBINO COSTI COMUNI	€ 446,49
15479	AUTOMEZZO RENAULT NUOVO KANGOO VERSIONE LIVE N1 1.5 DCI 90CV TG ES 666 RG	132500	29999	DIPARTIMENTO ANCONA COSTI COMUNI	€ 13.524,57

ELENCO ACQUISIZIONI ANNO 2013

15480	AUTOMEZZO RENAULT NUOVO KANGOO VERSIONE LIVE N1 1.5 DC1 90CV TG ES 714 RG	132500	59999	DIPARTIMENTO PESARO URBINO COSTI COMUNI	€ 13.569,51
15481	AUTOMEZZO RENAULT NUOVO KANGOO VERSIONE LIVE N1 1.5 DC1 90CV TG ES 460 RG	132500	10003	COSTI COMUNI SEDE CENTRALE	€ 13.524,57
15482	AUTOMEZZO RENAULT KANGOO VERSIONE LIVE N1 1.5 90 CV TG ES 672 RG	132500	49999	DIPARTIMENTO MACERATA COSTI COMUNI	€ 13.569,51
15483	CROMATOLOGRAFO IONICO	132300	41016	COSTI COMUNI SERVIZIO ACQUE	€ 41.215,10
15484	AUTOCAMPIONATORE	132300	41016	COSTI COMUNI SERVIZIO ACQUE	€ 13.189,00
15485	GENERATORE ELUENTI	132300	41016	COSTI COMUNI SERVIZIO ACQUE	€ 6.171,00
15486	MODULO POMPE	132300	41016	COSTI COMUNI SERVIZIO ACQUE	€ 21.538,00
15487	MONITOR DELL S.N. CN-OY2MKC-64180-33C-14FS GARANZIA 24 MESI	132300	41016	COSTI COMUNI SERVIZIO ACQUE	€ 150,00
15488	UNITA' CENTRALE DELL OPTIPLEX 7010 S.N. JZR85Y1-43520911129 ST. 36 GARANZIA 24 MESI FIGLIO DI INV. 15483	132300	41016	COSTI COMUNI SERVIZIO ACQUE	€ 1.089,00
15489	STAMPANTE HP OFFICEJET S.N. CN-31Y3RGXT GARANZIA 24 MESI ST. 39 FIGLIO DI INV. 15483	132300	41016	COSTI COMUNI SERVIZIO ACQUE	€ 150,00
15490	GRUPPO DI CONTINUITA' MOD. ZP120N LCD TEC S.N. Z1B0120600091 ST. 39 GARANZIA 24 MESI FIGLIO DI INV. 15483	132300	41016	COSTI COMUNI SERVIZIO ACQUE	€ 1.076,90
15491	UNITA' CENTRALE ASUS BM6820-ITVA32 4G 500G GARANZIA 24 MESI	132700	51016	COSTI COMUNI SERVIZIO ACQUA	€ 849,12
15492	MONITOR FUJITSU 21.5" 16/9 MULTIMEDIALE K1481-V160 GARANZIA 24 MESI	132700	51016	COSTI COMUNI SERVIZIO ACQUA	€ 122,00
15493	UNITA' CENTRALE ASUS BM6820-ITVA32 4G 500G GARANZIA 24 MESI	132700	51016	COSTI COMUNI SERVIZIO ACQUA	€ 849,12
15494	MONITOR FUJITSU 21.5" 16/9 MULTIMEDIALE K1481-V160 GARANZIA 24 MESI	132700	51016	COSTI COMUNI SERVIZIO ACQUA	€ 122,00
15495	UNITA' CENTRALE ASUS BM6820-ITVA32 4G 500G GARANZIA 24 MESI	132700	29999	DIPARTIMENTO ANCONA COSTI COMUNI	€ 849,12
15496	MONITOR FUJITSU 21.5" 16/9 MULTIMEDIALE GARANZIA 24 MESI	132700	29999	DIPARTIMENTO ANCONA COSTI COMUNI	€ 122,00
15497	UNITA' CENTRALE ASUS BM6820-ITVA32 4G 500G GARANZIA 24 MESI	132700	29999	DIPARTIMENTO ANCONA COSTI COMUNI	€ 849,12
15498	MONITOR FUJITSU 21.5" 16/9 MULTIMEDIALE GARANZIA 24 MESI	132700	29999	DIPARTIMENTO ANCONA COSTI COMUNI	€ 122,00
15499	UNITA' CENTRALE ASUS BM6820-ITVA32 4G 500G GARANZIA 24 MESI	132700	22019	COSTI COMUNI SERVIZIO ARIA	€ 849,12
15500	MONITOR FUJITSU 21.5" 16/9 MULTIMEDIALE GARANZIA 24 MESI	132700	22019	COSTI COMUNI SERVIZIO ARIA	€ 122,00
15501	UNITA' CENTRALE ASUS BM6820-ITVA32 4G 500G GARANZIA 24 MESI	132700	10003	COSTI COMUNI SEDE CENTRALE	€ 849,12
15502	MONITOR FUJITSU 21.5" 16/9 MULTIMEDIALE GARANZIA 24 MESI	132700	10003	COSTI COMUNI SEDE CENTRALE	€ 122,00
15503	MONITOR FUJITSU 21.5" 16/9 MULTIMEDIALE GARANZIA 24 MESI	132700	10003	COSTI COMUNI SEDE CENTRALE	€ 122,00
15504	UNITA' CENTRALE ASUS BM6835 ITVA44A COREL DRAW GRAPHIC SUITE X6IT COREL VIDEOSTUDIO PRO ADOBE ACROBAT PRO X1 PRO	132700	10003	COSTI COMUNI SEDE CENTRALE	€ 1.908,08
15505	UNITA' CENTRALE ASUS BM6130 17 2770 8 GB ITB W7/8 GARANZIA 24 MESI	132700	41016	COSTI COMUNI SERVIZIO ACQUE	€ 841,80
15506	SPETTROMETRO	132300	31016	COSTI COMUNI SERVIZIO ACQUE	€ 47.350,96
15507	AUTOCAMPIONATORE	132300	31016	COSTI COMUNI SERVIZIO ACQUE	€ 3.500,00
15508	DILUITORE	132300	31016	COSTI COMUNI SERVIZIO ACQUE	€ 2.000,00
15509	APPARECCHIO PER RAFFREDDARE E RICICLARE ACQUA "CHILLER"	132300	31016	COSTI COMUNI SERVIZIO ACQUE	€ 5.000,00
15510	COMPRESSORE	132300	31016	COSTI COMUNI SERVIZIO ACQUE	€ 2.347,28

ELENCO ACQUISIZIONI ANNO 2013

15511	UNITA' CENTRALE LENOVO S.N. 152742A3554VMRG6 FIGLIO DI INV. 15506	132300	31016	COSTI COMUNI SERVIZIO ACQUE	€ 900,00
15512	MONITOR DELL S.N. CN-ORJWPW-74445	132300	31016	COSTI COMUNI SERVIZIO ACQUE	€ 150,00
15513	STAMPANTE HP LASERJET PRO 400 S.N. CNFF900832 FIGLIO DI INV. 15506	132300	31016	COSTI COMUNI SERVIZIO ACQUE	€ 300,00
15514	SOFTWARE PERKIN ELMER WINLAB ICP FIGLIO DI INV. 15506	132300	31016	COSTI COMUNI SERVIZIO ACQUE	€ 2.000,00
15515	SOFTWARE CETAC PER AUTOCAMPIONATORE INV. 15507	132300	31016	COSTI COMUNI SERVIZIO ACQUE	€ 2.000,00
15516	PLOTTER DESIGNJET T520 MOD. AO GARANZIA 12 MESI	132700	55036	COSTI COMUNI SERVIZIO RADIAZIONI RUMORE	€ 2.836,50
15517	MONITOR ACER V273HLA0BMID GARANZIA 12 MESI	132700	26029	COSTI COMUNI RIFIUTI SUOLO	€ 225,06
15518	UNITA' CENTRALE ASUS BM6835 GARANZIA 12 MESI	132700	26029	COSTI COMUNI RIFIUTI SUOLO	€ 919,60
15519	BOMBOLA DA SUB SCUBAPRO LT. 7 COMPLETA DI RUBINETTERIA E SCHIENALINO	132300	21016	COSTI COMUNI SERVIZIO ACQUE	€ 315,01
15520	OSSIMETRO	132300	51016	COSTI COMUNI SERVIZIO ACQUA	€ 1.100,00
15521	SONDA MULTIPARAMETRICA	132300	51016	COSTI COMUNI SERVIZIO ACQUA	€ 2.536,38
15522	STAMPANTE XEROX COLOR QUBE 8570 ADN GARANZIA 36 MESI	132700	10112	SUPPLEMENTO INDAGINE EPIDEMIOLOGICA SU POPOLAZIONE FALCONARA	€ 974,78
15523	HARD DISK PER SERVER HP PROLIANT	132700	29999	DIPARTIMENTO ANCONA COSTI COMUNI	€ 579,50
15524	HARD DISK PER SERVER HP PROLIANT	132700	29999	DIPARTIMENTO ANCONA COSTI COMUNI	€ 579,50
15525	LICENZA SOFTWARE PHOTOSHOP CS6	140500	10002	DIREZIONE TECNICO- SCIENTIFICA SEDE CENTRALE	€ 910,68
15526	GENERATORE AZOTO	132800	10154	CONVENZIONE TRA RM, PROV E ARPAM IN MATERIA DI MONITORAGGIO DELLA QUALITA' DELL'ARIA AMBIENTE (DGRM 25/2013)	€ 4.753,12
15527	GENERATORE ARIA	132800	10154	CONVENZIONE TRA RM, PROV E ARPAM IN MATERIA DI MONITORAGGIO DELLA QUALITA' DELL'ARIA AMBIENTE (DGRM 25/2013)	€ 4.213,88
15528	SERVER WEB HP PROLIANT ML310E GEN8 V2 GARANZIA 24 MESI	133200	22019	COSTI COMUNI SERVIZIO ARIA	€ 3.025,00
15529	GRUPPO DI CONTINUITA' MOD. MGE GALAXY 300 S.N. UJ1331102401 DITTA COSTR. APC BY SCHNEIDER - GARANZIA 12 MESI DITTA COSTR. + 12 MESI DITTA FORN.	132400	39999	DIPARTIMENTO ASCOLI PICENO COSTI COMUNI	€ 6.545,30
15530	SISTEMA DI PURIFICAZIONE SPE	132300	31016	COSTI COMUNI SERVIZIO ACQUE	€ 23.155,04
15531	POMPA SIRINGA	132300	31016	COSTI COMUNI SERVIZIO ACQUE	€ 4.013,07
15532	POMPA SIRINGA	132300	31016	COSTI COMUNI SERVIZIO ACQUE	€ 4.013,07
15533	UNITA' CENTRALE DELL OPTILEX 7010 (GARANZIA 24 MESI) (ST. 306) FIGLIO DI INV. 15530	132300	31016	COSTI COMUNI SERVIZIO ACQUE	€ 900,00
15534	MONITOR DELL (GARANZIA 24 MESI) ST. 306 FIGLIO DI INV. 15530	132300	31016	COSTI COMUNI SERVIZIO ACQUE	€ 120,00
15535	SOFTWARE GILSON TRILUTION S.N. LH1L3204 FIGLIO DI INV. 15530	132300	31016	COSTI COMUNI SERVIZIO ACQUE	€ 4.076,82

ELENCO ACQUISIZIONI ANNO 2013

15536	STAMPANTE DELL C1660W COLOR PRINTER GARANZIA 24 MESI FIGLIO DI INV. 15530	132300	31016	COSTI COMUNI SERVIZIO ACQUE	€ 200,00
15537	AGITATORE	132300	41016	COSTI COMUNI SERVIZIO ACQUE	€ 124,44
15538	AGITATORE	132300	41016	COSTI COMUNI SERVIZIO ACQUE	€ 124,44
15539	AGITATORE	132300	41016	COSTI COMUNI SERVIZIO ACQUE	€ 124,44
15540	AGITATORE	132300	41016	COSTI COMUNI SERVIZIO ACQUE	€ 124,44
15541	AGITATORE	132300	41016	COSTI COMUNI SERVIZIO ACQUE	€ 124,44
15542	AGITATORE	132300	41016	COSTI COMUNI SERVIZIO ACQUE	€ 124,44
15543	BILANCIA	130100	51016	COSTI COMUNI SERVIZIO ACQUA	€ -
15544	GRUPPO DI CONTINUITA' MOD. SURTD5000XLI DITTA APC BY SCHNEIDER S.N. QS1331170979 ST. F5 GARANZIA 12 MESI DITTA COSTRUT. + 12 MESI DITTA FORN. COLLAUDO 5.2.2014)	132400	25036	COSTI COMUNI SERVIZIO RADIAZIONI E RUMORE	€ 5.831,60
15545	GRUPPO DI CONTINUITA' MOD. MGE GALAXY 300 DITTA APC BY SCHNEIDER S.N. UJ1333102301 GARANZIA 12 MESI DITTA COSTR. + 12 MESI DITTA FORN DATA COLLAUDO 5.2.2014	132400	29999	DIPARTIMENTO ANCONA COSTI COMUNI	€ 2.385,10
15546	SOFTWARE AGG. ARCGIS VERSIONE 10.1 (POSTAZIONE DOTT.SSA MOSCA)	140500	21016	COSTI COMUNI SERVIZIO ACQUE	€ 2.196,00
15547	MONITOR FUJITSU 21.5" MOD. L22T-2 SNR: YV7Q015835 GARANZIA 24 MESI	132700	10003	COSTI COMUNI SEDE CENTRALE	€ 118,10
15548	UNITA' CENTRALE ASUS BM6820 GARANZIA 24 MESI	132700	10003	COSTI COMUNI SEDE CENTRALE	€ 888,16
15549	UNITA' CENTRALE ASUS BM6820 GARANZIA 24 MESI	132700	10003	COSTI COMUNI SEDE CENTRALE	€ 888,16
15550	UNITA' CENTRALE ASUS BM6820 HD INTERNO DA 500GB	132700	10003	COSTI COMUNI SEDE CENTRALE	€ 950,38
15551	UNITA' CENTRALE ASUS BM6820 ITVA32 I3 3220 4G 500G GARANZIA 24 MESI (ST. B31)	132700	22019	COSTI COMUNI SERVIZIO ARIA	€ 888,16
15552	MONITOR FUJITSU 21.5" GARANZIA 24 MESI ST. B31	132700	22019	COSTI COMUNI SERVIZIO ARIA	€ 118,10
15553	MONITOR 27" PHILIPS 273V5LHAB 16/9 GARANZIA 24 MESI	132700	22019	COSTI COMUNI SERVIZIO ARIA	€ 233,02
15554	MONITOR FUJITSU 21.5" 16/9 MULTIMEDIALE	132700	52019	COSTI COMUNI SERVIZIO ARIA	€ 118,10
15555	UNITA' CENTRALE BM 6820-ITVA32 I3-3220 4G 500G OFFICE 2010 PRO	132700	52019	COSTI COMUNI SERVIZIO ARIA	€ 888,16
15556	ESSICATORE	132300	31016	COSTI COMUNI SERVIZIO ACQUE	€ 900,00
15557	ESSICATORE	132300	26029	COSTI COMUNI RIFIUTI SUOLO	€ 900,00
15558	AUTOMEZZO FIAT DUCATO 2000 (FURGONE LABORATORIO MOBILE) TG. BV 244 CR	133000	10154	CONVENZIONE TRA RM, PROV E ARPAM IN MATERIA DI MONITORAGGIO DELLA QUALITA' DELL'ARIA AMBIENTE (DGRM 25/2013)	€ -
15559	AUTOMEZZO FIAT DUCATO TG CW 630 TC	133000	10154	CONVENZIONE TRA RM, PROV E ARPAM IN MATERIA DI MONITORAGGIO DELLA QUALITA' DELL'ARIA AMBIENTE (DGRM 25/2013)	€ -

ELENCO ACQUISIZIONI ANNO 2013

15560	RIMORCHIO TG. AD 97893 PER AUTOMEZZO INV. 15559	133000	10154	CONVENZIONE TRA RM, PROV E ARPAM IN MATERIA DI MONITORAGGIO DELLA QUALITA' DELL'ARIA AMBIENTE (DGRM 25/2013)	€ -
15561	TELEFONO OPTIPOINT 500 STANDARD -R	132400	10002	DIREZIONE TECNICO- SCIENTIFICA SEDE CENTRALE	€ 146,40
15562	TELEFONO OPTIPOINT 500 STANDARD -R	132400	10002	DIREZIONE TECNICO- SCIENTIFICA SEDE CENTRALE	€ 146,40
15563	TELEFONO OPTIPOINT 500 STANDARD -R	132400	10002	DIREZIONE TECNICO- SCIENTIFICA SEDE CENTRALE	€ 146,40
15564	TELEFONO OPTIPOINT 500 STANDARD -R	132400	10002	DIREZIONE TECNICO- SCIENTIFICA SEDE CENTRALE	€ 146,40
15565	TELEFONO OPTIPOINT 500 STANDARD -R	132400	10002	DIREZIONE TECNICO- SCIENTIFICA SEDE CENTRALE	€ 146,40
15566	TELEFONO OPTIPOINT 500 STANDARD -R	132400	10002	DIREZIONE TECNICO- SCIENTIFICA SEDE CENTRALE	€ 146,40
15567	TELEFONO OPTIPOINT 500 STANDARD -R	132400	10002	DIREZIONE TECNICO- SCIENTIFICA SEDE CENTRALE	€ 146,40
15568	TELEFONO OPTIPOINT 500 STANDARD -R	132400	10002	DIREZIONE TECNICO- SCIENTIFICA SEDE CENTRALE	€ 146,40
15569	TELEFONO SIEMENS SET 551	132400	10002	DIREZIONE TECNICO- SCIENTIFICA SEDE CENTRALE	€ 225,70
15570	SWITCH CISCO SWITCH 2960 48P 10/100+2SFP COMPENSIVO DI MODULO E BRETELLA OTTICA SC-LC	132700	29999	DIPARTIMENTO ANCONA COSTI COMUNI	€ 1.317,60
15571	SOFTWARE PER SERVIZI RELATIVI ALLA RIORGANIZZAZIONE QUALITA' ARIA	140600	10154	CONVENZIONE TRA RM, PROV E ARPAM IN MATERIA DI MONITORAGGIO DELLA QUALITA' DELL'ARIA AMBIENTE (DGRM 25/2013)	€ 7.350,75
15572	CABINA DI MONITORAGGIO URBINO	134600	10154	CONVENZIONE TRA RM, PROV E ARPAM IN MATERIA DI MONITORAGGIO DELLA QUALITA' DELL'ARIA AMBIENTE (DGRM 25/2013)	€ 1.496,24
15573	CABINA DI MONITORAGGIO FABRIANO	134600	10154	CONVENZIONE TRA RM, PROV E ARPAM IN MATERIA DI MONITORAGGIO DELLA QUALITA' DELL'ARIA AMBIENTE (DGRM 25/2013)	€ 1.726,83
15574	CABINA DI MONITORAGGIO GENGA	134600	10154	CONVENZIONE TRA RM, PROV E ARPAM IN MATERIA DI MONITORAGGIO DELLA QUALITA' DELL'ARIA AMBIENTE (DGRM 25/2013)	€ 1.382,29

ELENCO ACQUISIZIONI ANNO 2013

15575	CABINA DI MONITORAGGIO JESI	134600	10154	CONVENZIONE TRA RM, PROV E ARPAM IN MATERIA DI MONITORAGGIO DELLA QUALITA' DELL'ARIA AMBIENTE (DGRM 25/2013)	€ 2.002,79
15576	CABINA DI MONITORAGGIO CHIARAVALLE GRANCETTA	134600	10154	CONVENZIONE TRA RM, PROV E ARPAM IN MATERIA DI MONITORAGGIO DELLA QUALITA' DELL'ARIA AMBIENTE (DGRM 25/2013)	€ 1.287,38
15577	CABINA DI MONITORAGGIO ANCONA CITTADELLA	134600	10154	CONVENZIONE TRA RM, PROV E ARPAM IN MATERIA DI MONITORAGGIO DELLA QUALITA' DELL'ARIA AMBIENTE (DGRM 25/2013)	€ 1.841,43
15578	COMBINATORE TELEFONICO	132400	69999	DIPARTIMENTO FERMO COSTI COMUNI	€ 2.559,73
15579	UPGRADE KIT PER SPETTROMETRO DI MASSA INV. 9437	132300	46027	COSTI COMUNI SERVIZIO RIFIUTI SUOLO	€ 1.766,60
15580	MEZZO NAUTICO V.5810 "BLU ARPA MARCHE" - ATTO NOTARILE	132600	29001	MEZZI NAUTICI	€ 1.303,47
15581	STABILIZZATORE DI TENSIONE 4000VA MONOFASE	132400	59999	DIPARTIMENTO PESARO URBINO COSTI COMUNI	€ 1.129,11
15582	GRUPPO DI CONTINUITA' MOD. ELIT COD. SR6000 4U	132400	49999	DIPARTIMENTO MACERATA COSTI COMUNI	€ 1.586,00
	LISTA VARIAZIONI BENI INVENTARIALI PER L'ESERCIZIO 2013				
12915	FABBRICATO ASCOLI PICENO - LAVORI DI MANUTENZIONE STRAORDINARIA ALL'IMMOBILE	134500	39999	COSTI COMUNI DIPARTIMENTO ASCOLI PICENO	€ 54.380,18
12917	FABBRICATO MACERATA VIA FEDERICO II N. 41 - LAVORI DI MANUTENZIONE STRAORDINARIA ALL'IMMOBILE	134500	49999	COSTI COMUNI DIPARTIMENTO MACERATA	€ 121.292,51
13473	FABBRICATO ANCONA - LAVORI DI MANUTENZIONE STRAORDINARIA ALL'IMMOBILE	134500	29999	COSTI COMUNI DIPARTIMENTO ANCONA	€ 58.388,04
13474	FABBRICATO PESARO - LAVORI DI MANUTENZIONE STRAORDINARIA ALL'IMMOBILE	134500	59999	COSTI COMUNI DIPARTIMENTO PESARO	€ 14.187,47
14587	LICENZA SOFTWARE PLANET TIME ENTERPRISE ILLIMITATO	140500	10003	COSTI COMUNI SEDE CENTRALE	€ 435,00
14894	NUOVO SITO INTERNET "ARPAM"	140500	10003	COSTI COMUNI SEDE CENTRALE	€ 10.327,50
14903	AGG.TO SOFTWARE BALNEAZIONE E ELABORAZIONE DATI DI MONITORAGGIO DEI CORSI D'ACQUA	140500	10002	DIREZIONE TECNICO- SCIENTIFICA SEDE CENTRALE	€ 6.292,00
				TOTALE	€ 1.256.943,47